O TEMPO

Tempo bom com nebulosidade; nevoeiro, temperatura estavel, ventos de sudeste a nordeste, frescos.

Maxima: 24,8.
Minima: 15,6.

16 PAGINAS — 40 Centavos

Diario Carioca

Fundador: J. E. DE MACEDO SOARES

JULHO 1944 18 TERÇA-FEIRA

ANO XVII | RIO DE JANEIRO | Diretor: HORACIO DE CARVALHO JUNIOR | PRAÇA TIRADENTES N.º 77 | N. 4.935

BIBLIOTHECA NACIONAL DO RIO DE JANEIRO CONT. LEGAL 4.ª SECÇÃO

AMERICANOS E ALEMÃES LUTAM FURIOSAMENTE

CORPO A CORPO DE CASA EM CASA, NAS RUAS DE SAINT-LÔ

As Forças de Bradley Dizimam em Combate Seis Divisões do Reich

SÃO OS VETERANOS DE CASSINO QUE PROCURAM DETER A MARCHA ALIADA — A ORDEM DO COMANDO NAZISTA É RESISTIR ATÉ A MORTE — OS INGLESES COMBATEM ENCARNIÇADAMENTE DENTRO DE NOYERS

LONDRES, 18 (Terça-feira) — (De Phil Ault, correspondente da "United Press") — O Supremo Comando Aliado anunciou que as vanguardas norte-americanas entraram, hoje, em Saint Lô e que a completa ocupação dessa importante praça inimiga é iminente, pois, poderosas colunas aliadas estão investindo contra Saint Lô, procedentes de tres direções e já começaram a lutar de casa em casa nos suburbios da cidade contra os paraquedistas nazistas, os quais receberam ordem no sentido de lutarem até à morte.

Em constante luta contra os desesperados contra-ataques de 5 divisões germanicas, as tropas britanicas que lutam no extremo leste da frente de 200 quilometros, ampliaram suas conquistas após dois dias de ofensiva, avançaram 6 quilometros e penetraram nos bastiões inimigos de Evrecy e Noyers. Esta madrugada a luta continua.

No extremo oeste da frente, os norte-americanos entraram em Lessay, por dois lados e expulsaram os nazistas da mesma, exceto numa estreitissima faixa.

(Conclue na 2ª pag.)

MONTGOMERY DIZ:

Eis o famoso comandante do VIII Exército Britanico que, depois de bater Rommel na Africa e na Italia, procura vencê-lo nos campos de batalha da França.

O ANIVERSARIO DO 'DIARIO CARIOCA'

INUMERAS têm sido as manifestações de simpatia e apreço recebidas pelo DIARIO CARIOCA pelo transcurso do 16º aniversario da sua fundação. A absoluta falta de espaço priva-nos de registar, na edição de hoje, as visitas, os telegramas e as mensagens que nos têm sido enviadas, o que começaremos a fazer de amanhã por diante. Ficam, entretanto, consignados, nestas linhas, os nossos agradecimentos muito sinceros pelas eloquentes demonstrações de solidariedade e de estima chegadas a esta redação.

O DESENROLAR DA LUTA NA ITALIA

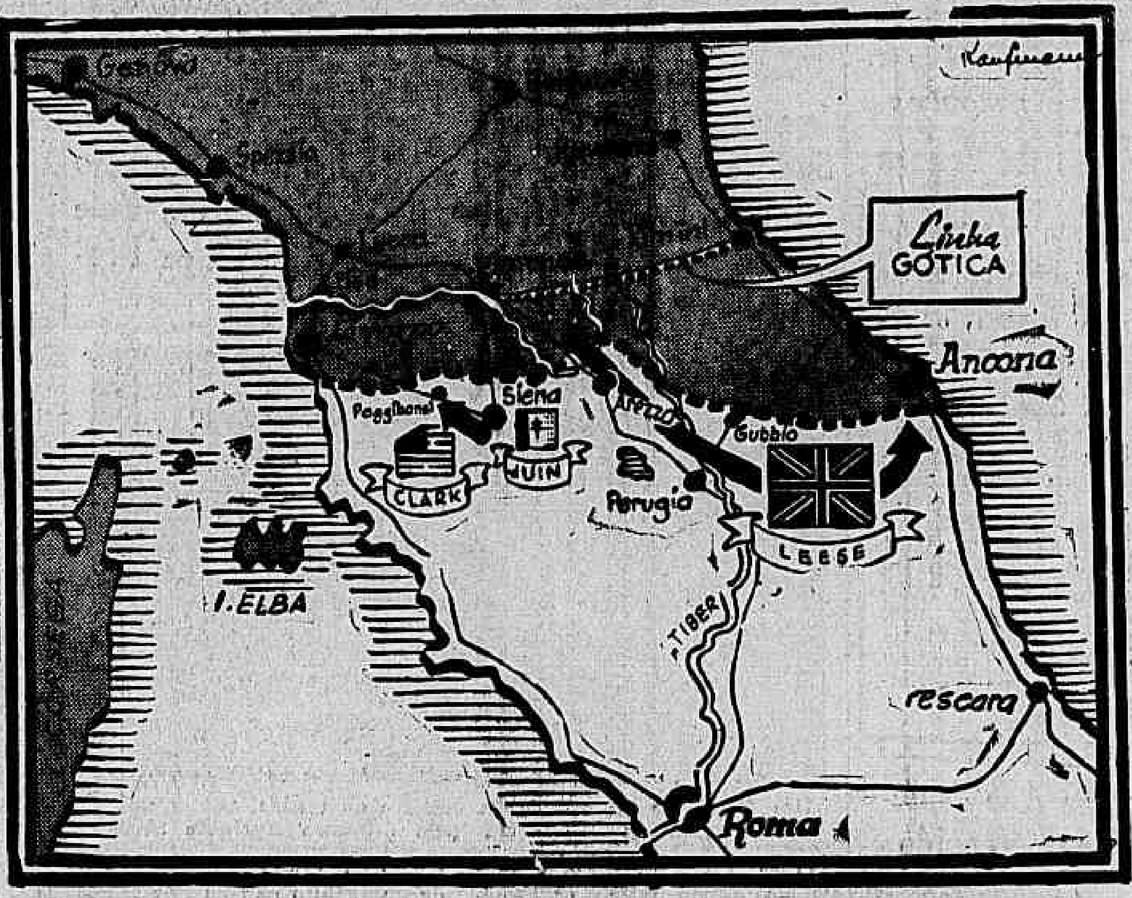

Os exercitos aliados acossam cada vez mais de perto a "Linha Gotica". No mapa, os setores e seus respectivos generais estão indicados.

AINDA ESTE ANO PODE O REICH SER VENCIDO

"SE FIZERMOS TUDO BEM DIREITINHO" — O ELOGIO DA CONTRIBUIÇÃO RUSSA

LONDRES, 17 (Reuters) — O general Montgomery, numa mensagem, irradiada da Normandia, esta noite, e que foi incorporada ao retrospecto da guerra pela BBC, recorda que quando falara aos seus oficiais, na vespera do "Dia D", lhes dissera que, se os aliados "fizessem tudo bem direitinho", poderiam por a Alemanha fora da guerra, este ano.

E acrescenta: "Mantenho-me, ainda, no mesmo juizo. Acredito que "esse fora da guerra, este ano", ainda está perfeitamente claro. As coisas vão indo bonissimamente bem, no sentido geral da expressão. As grandes vitorias nas frentes russas e o numero imenso de alemães que são riscados dali representam coisas verdadeiramente excelentes. Tudo vai indo bem, muito embora vocês todos saibam, tão bem como eu, que o alemão, que está lutando contra nós, é um formidavel lutador, quando combate em defensiva.

Um dia destes, estando em visita a um hospital, soube que

(Conclue na 2ª pag.)

O SONHO QUE VIROU PESADELO

UM EXÉRCITO ALEMÃO NAS RUAS DE MOSCOU

MAS ERA DE PRISIONEIROS... — ENTRE ELES 20 GENERAIS

MOSCOU, 17 — (Natalia René, do INS) — Todo um exército alemão desfilou hoje pelas ruas desta capital. Não, porém, um exército de conquistadores, como sonhava Hitler, mas um exército de prisioneiros.

Os soldados alemães apresentavam-se sujos e maltrapilhos, muitos descalços, com aspecto muito diferente, assim, dos super-homens.

Durante toda a passagem dos prisioneiros nazistas, a multidão, que enchia as calçadas, se manteve em silencio, observando a marcha dessas colunas infindaveis.

Entre os prisioneiros que passaram pelas ruas de Moscou, viam-se 20 generais e 4 coroneis, que marchavam à frente da primeira coluna, trazendo todas as suas insignias e cercados de guardas especiais do exército russo, oficiais das mesmas patentes.

Quando o povo os viu, houve alguns gritos, que brando o silencio geral: "Vocês não queriam chegar a Moscou? Pois aqui estão..."

Logo, todavia, se restabeleceu o silencio.

A UMA VELOCIDADE DE 30 KLMS. POR DIA

OS RUSSOS AVANÇAM PARA O CORAÇÃO DA ALEMANHA

AMEAÇADAS DIRETAMENTE BIALYSTOCK E BREST-LITOVSK — CINCO EXERCITOS SOBRE VARSOVIA

MOSCOU, 17 (De Harrison Salysbury, correspondente da "United Press") — Os exercitos russos chegaram a fronteira da Prussia Oriental levando pela primeira vez a guerra terrestre até os limites do territorio da Alemanha, depois de capturar Grodno, ultimo baluarte onde os nazistas confiavam poder deter a ofensiva russa. A artilharia russa já está atacando as defesas exteriores de Kovno.

Informações procedentes da frente dizem que não diminuiu a rapidez do avanço russo, que tem sido de 20 a 30 quilometros diarios. No entanto se informa que a luta é particularmente violenta nas vizinhanças da Prussia Oriental.

A infantaria motorizada e a artilharia ligeira estão na dianteira do impulso russo em direção ao territorio nazista, enquanto a cavalaria varre os bosques vizinhos afim de eliminar os fócos da resistencia alemã.

A chegada dos russos na fronteira da Prussia Oriental coincidiu com um desfile de prisio-

(Conclue na 2ª pag.)

Os 'Espoletas' de Petain

Os "legionarios" do velho Marrechal, segundo publica a revista "Norte", são zelosos carcereiros, que usam o latego para quem protesta e o homicidio para quem se rebela

Cordell Hull Anuncia:

EM AGOSTO UMA CONFERENCIA SOBRE O APÓS-GUERRA

WASHINGTON, 17 (Associated Press) — O sr. Cordell Hull, Secretario de Estado, forneceu a seguinte nota oficial, fornecida por esse Departamento:

"Os quatro governos signatarios da Declaração de Moscou concordaram em realizar conversações extra-oficiais e trocas de pontos de vista, sobre o assunto geral da organização da segurança internacional, conversações essas que deverão ter inicio em breve em Washington, provavelmente nos principios de agosto.

AS CONVERSAÇÕES DE ANCARA

TRAZEM A TURQUIA PARA O CAMPO DOS ALIADOS

Participam Representantes da Inglaterra, Estados Unidos e Russia — Espera-se o Rompimento Com o Reich e Maior Auxilio ás Nações Unidas

WASHINGTON, 17 — (Por Flora Lewis, da "Associated Press") — Nas mais altas esferas do governo norte-americano acompanha-se, com enorme interesse, o que se passa atualmente em Ancara, onde prosseguem as conversações e entendimentos entre representantes diplomaticos da Inglaterra, dos Estados Unidos e da Russia, no sentido de trazer a Turquia diretamente para o lado dos aliados.

Embora pareça pouco provavel que os turcos cheguem a entrar realmente na guerra contra a Alemanha, no estagio atual dos acontecimento, tudo indica que estão em andamento certos novos desenvolvimentos que resultarão em um maior auxilio da Turquia aos aliados.

ROMPIMENTO COM O NAZISMO

O primeiro passo, ao que se presume, poderá ser o rompimento de relações economicas da Turquia com o Nazismo, ficando a Alemanha privada de receber os fornecimentos de lã, seda, sementes oleaginosas e generos aimenticios, que geralmente recebe da Turquia. E' já verdade que, sem o menor estardalhaço, os turcos já reduziram á metade o seu comercio geral com os alemães, alem de terem proibido integralmente a exportação do crômo para o Reich.

As noticias chegadas da Tur-

(Conclue na 2ª pag.)

UMA SOLUÇÃO DE DESESPERO

HITLER FARÁ UMA RETIRADA GERAL

PARA DENTRO DA "FORTALEZA DA GRANDE ALEMANHA"

ESTOCOLMO, 17 (U. P.) — O jornal "Allehanda" colheu informações por intermedio da radio Atlantic, segundo as quais Hitler conferenciou durante cinco dias com Himmler e os marechais Keitel, Jodl e Sppeer, em seu quartel-general, em busca de uma solução para a atual situação alemã. Em consequencia dessas conversações, espera-se uma retirada geral alemã por trás das fronteiras da "fortaleza da grande Alemanha", significando o Reich propriamente dito, alem da Polonia ocidental e central, da Tchecoslovaquia, Hugria e Austria. A fronteira ocidental da "grande Alemanha" não foi mencionada.

"SÃO PAULO"
Companhia Nacional de Seguros de Vida
Sucursal no Rio de Janeiro: — AV RIO BRANCO, 114 6.º
DIRETORES
Dr. José Maria Whitaker
Dr. Erasmo Teixeira de Assumpção
Dr. J. C. de Macedo Soares

Coisas do Palácio da Justiça

Duas Classes Distintas

EM duas classes distintas se dividem os advogados que militam no Palacio da Justiça: os advogados civis e os advogados criminais.

Os primeiros frequentam habitualmente as varas civeis, sucessórias e familiares, e por consequencia o Pretório e o Palacio.

E os segundos frequentam habitualmente o Forum Criminal e Tribunal do Juri.

O Tribunal de Apelação, onde se escoam todos os processos de primeira instancia, é por eles frequentado em dias diferentes: os civis fazem-no ás terças e sextas e nos dias de camaras civis reunidas; e os criminais, ás segundas e quintas, ou em dias de camaras criminais reunidas. Alem da diversidade de habitos eles tambem diferem na mentalidade.

Os advogados civis encaram o Direito partido dos fatos, e os criminais, os fatos partidos do Direito. Os primeiros são mais elasticos e os segundos mais formalistas. E dai decorre a divisão entre eles: membros da mesma familia — a Ordem dos Advogados e ramos de diversos troncos — o foro civil e o foro criminal.

REBOUÇAS

A Missão da França

A proposito do artigo inscrido na edição de domingo, sob o titulo acima, o nosso redator-chefe, Danton Jobim, recebeu o seguinte telegrama:

"Formulando votos de felicidades pelo transcurso do decimo sexto aniversario do DIARIO CARIOCA, peço-lhe aceitar o reconhecimento dos franceses pelas candentes palavras contidas em seu artigo intitulado "A Missão da França", o qual falou tão perto aos corações brasileiros e franceses, irmanados em uma só luta pelos mesmos ideais. — (a) Arbousse Bastide, adido de imprensa da Embaixada da França".

Ainda Este Ano Pode o Reich Ser Vencido

(Conclusão da 1ª pag.)

havia nele um prisioneiro alemão gravissimamente ferido. O unico meio para salvar-lhe a vida era uma imediata transfusão de sangue.

Mostraram-lhe o tubo do sangue. E ele logo interroga: "Este sangue é britanico?" Responderam-lhe, naturalmente, que sim, que era um bom sangue britanico. E vai o prisioneiro que retruca: "Então não o quero. Absolutamente, não quero sangue britanico inoculado nas minhas veias".

O medico procurou acalmar-lhe o ardor patriotico, ponderando que "se não recebesse aquele sangue, morreria".

"Está direito — repisa o alemão. Morrerei.

E não recebeu a transfusão. E morreu mesmo".

— "Isso mostra — termina Montgomery — a especie do homem contra o qual estamos lutando; e todos os fanaticos nazistas são como esse prisioneiro".

AGRADECENDO A CO-OPERAÇÃO NAVAL

Q. G. SUPREMO DAS FORÇAS EXPEDICIONARIAS ALIADAS, 17 ("Reuters") — Em carta dirigida ao almirante Bertram Ramsey, comandante em chefe naval das Forças Expedicionarias Aliadas, exaltando o papel desempenhado pela Marinha de Guerra e pela Marinha Mercante na invasão, o general Montgomery declarou: "As marinhas aliadas desembarcaram na França com perdas extraordinariamente reduzidas. Vossos navios desempenharam um papel de grande importancia no esmagamento da muito exaltada Muralha do Atlantico e nos ajudaram a repelir os contra-ataques inimigos, visando nossa penetração para o interior, na fase vital da batalha. Os marinheiros nunca falharam e devido aos seus incansaveis esforços estabelecemos em terra dois grandes exercitos com toda a imensa massa de equipamentos e suprimentos que são essenciais para a guerra moderna".

Stimson Na França

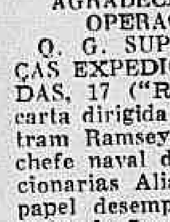

Stimson

17 — (A. P.) — O sr. Henry Stimson, Secretario da Guerra dos Estados Unidos visitou as organizações e hospitais de evacuações, realizando em seguida uma tournée de inspecção pelas cabeças de praias. Em Cherburgo, o sr. Stimson inspecionou demoradamente o porto e os detalhes de sua reconstrução atualmente em pleno desenvolvimento.

Juntamente com o Secretario da Guerra dos Estados Unidos viajaram com ele o major general Norman Tirk e altos oficiais do exercito americano.

Dr. José de Albuquerque
Membro da Sociedade de Sexologia de Paris
DOENÇAS SEXUAIS DO HOMEM
Rua do Rosario, 172 - De 1 ás 7

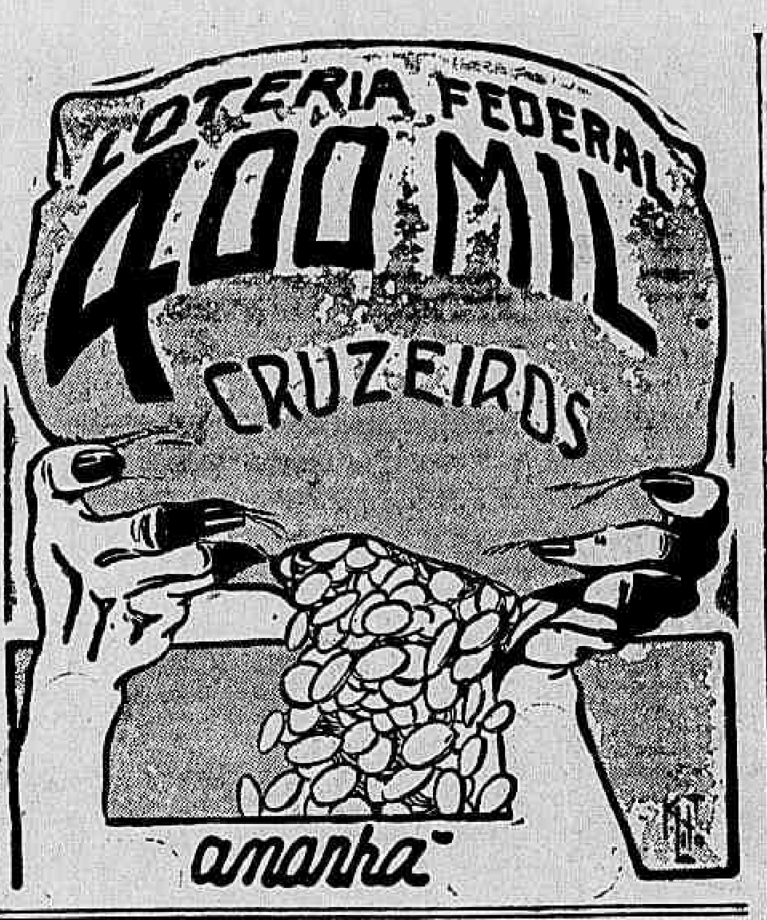

É Extraordinario o Desenvolvimento Agro-Pecuario dos Estados Unidos

Impressões do Ministro Apolonio Sales Sobre a Sua Recente Visita ao País Amigo — O Arrojo da Técnica Na Recuperação Economica do Vale de Tennessee — Os Grandes Centros de Produção e Criação

Um flagrante da entrevista coletiva concedida, ontem, aos representantes da imprensa pelo ministro Apolonio Sales

O sr. Apolonio Sales reuniu, na manhã de ontem, os jornalistas em seu gabinete para lhes transmitir as suas impressões da recente visita que fez aos Estados Unidos, durante a qual teve oportunidade de percorrer os grandes centros agropecuarios do Meio-Oeste norte-americano e, tambem, as grandes obras de aproveitamento hidraulico da T.V.A., no Tennessee.

Inicialmente, quis o ministro Apolonio Sales ressaltar o sentimento de calorosa amizade que se observa nos Estados Unidos do povo e do governo para com o povo e o governo do Brasil.

O DESENVOLVIMENTO AGRO-PECUARIO

O ministro Apolonio Sales passa a falar sobre o extraordinario desenvolvimento agropecuario que observou:

— "Na grande concentração agricola do Meio-Oeste, sobretudo no Estado de Yowa, pude estar em contacto com a mais adiantada técnica, já não nas estações experimentais, mas nas fazendas mais modestas daquela região. Citarei apenas um numero, para demonstrar quão avançada deve ser esta técnica: o Estado de Yowa, por exemplo, cuja area se aproxima da de Pernambuco, — 50.000 milhas quadradas — e cuja população é um pouco inferior — 2.400.000 habitantes — tem um conhecimento agricola que é o mais avançado que se situa não somente nos Estados Unidos, mas no mundo. Na produção do milho, por exemplo, com tão poucos braços e tão reduzida area, produzem algumas vezes mais do que o Brasil inteiro que é, por si, um dos grandes produtores de milho do mundo. E não somente milho, produzem trigo, cevada, aveia, soja e um sem numero de outras culturas, que seria enfadonho enumerar.

A QUALIDADE DAS FAZENDAS AGRICOLAS

— Visitando algumas dezenas de fazendas de milho e feijão de soja, percorrendo-as em longos trajetos e passando de uma para outra em distancias de muitos milhares de acres, não vi uma enxada sequer, e me foi dado ver o processo agricola, desde o preparo do terreno, semeia, cultivo, até a colheita de plantações precoces, tudo feito a maquina, e — coisa interessante — muito pouco feito a braço assalariado.

Observa o ministro Apolonio Sales que o fazendeiro norte-americano dispõe de elevada técnica e maravilhosa maquinaria. Ele mesmo cultiva o seu solo, com seus filhos, e, de vez em quando, com ajudas que, as mais das vezes, são compensadas pelas trocas de outros auxilios, em horas oportunas, nas fazendas vizinhas.

A RAÇA "SANTA GERTRUDES" NA GRANDE PECUARIA NORTE-AMERICANA

Referindo-se á zona mais intensiva da grande pecuaria norte-americana, revelou o sr. Apolonio Sales ter visitado o Estado do Texas, demorando-se na maior fazenda de criação dos Estados Unidos, o celebre "Quing's French", onde a raça Santa Gertrudes está despertando muito entusiasmo e de que muito se fala nos meios zootécnicos nortea-mericanos.

— "Essa fazenda — prossegue — é uma amostra da resistencia do meio rural á mineração produtiva do petroleo. Dentro dos 500 mil hectares de fazenda existem poços em atividade e poços em reserva para atender ás necessidades futuras da produção petrolifera americana. Mas a fazenda continua prosperando. Oitenta mil cabeças de gado, 6 mil cavalos e alguns milhares de ovelhas, pastam naqueles campos, não raro ressequidos pela inclemencia de um clima muito aproximado do nosso nordeste se não fossem os curtos periodos de grandes frios. Região onde a agricultura se junta á criação e se faz agricultura para alimentar animais.

A AVICULTURA

— "Ainda visitei a zona de criação, que reputo excepcional, o pequeno e prospero Estado de Delaware. E' a zona criadora de aves por excelencia.

E' dai que partem para os grandes centros consumidores norte-americanos os milhões de ovos, os milhões de aves congeladas, os milhares de arrobas de carne, é para ai que converge uma soma fabulosa de dinheiro das cidades para o campo, em pagamento da mais adiantada avicultura que já conheci.

A RECUPERAÇÃO ECONOMICA DO VALE DO TENNESSEE

— "Chegaremos, agora, á zona de eletrificação rural do Tennessee. Reputo o programa do Tennessee Valley Authority (T. V. A.) como a mais formidavel obra socio-economica, que vi nos Estados Unidos e a recuperação de um rio central, danoso á saude e á agricultura norte-americana, hoje é fonte dos maiores beneficios para toda a região por onde passa. Tem dezenas de barragens gigantescas, que transformaram o rio, em algumas partes atravessavel a váu, em rio navegavel. De 60 em 60 milhas, ou distancias variadas, maiores ou menores do que esta, encontram-se barragens no rio principal, de 8,10 e mais metros, armazenando agua, evitando inundações, facilitando o controle da malaria pela inundação periodica controlada e permitindo a navegação, graças a gigantescas eclusas que transportam os navios como vêm, carregados, de um nivel para o outro, sem onus para as empresas de transportes e sem encarecimento dos fretes.

O ministro Apolonio Sales diz que dará detalhes de todo esse mecanismo do vale do Tennessee, em entrevistas ou em artigos.

Antes de finalizar, s.. excia. se refere a um outro programa de eletrificação rural, que não visitou mas de que teve conhecimento através de peliculas cinematograficas que lhe foram mostradas, e pela magnifica exposição que lhe foi feita em Washington, pelos técnicos do Ministerio do Interior norte-americano.

Trata-se da R. E. A. (Rural Electrification Association), programa de associação rural em que se tem como unico escopo a distribuição barata da energia, comprada em grosso, tambem por preço baixo, ás grandes centrais de produção electrica construidas pelo Ministerio do Interior. Dentro desses dois planos — T. V. A. e R. E. A., — grande parte dos Estados Unidos, hoje, desfruta das vantagens da energia electrica mais barata do mundo.

REASSUMIU O MINISTRO DA AGRICULTURA

Perante diretores, chefes de serviço e funcionarios, o ministro Apolonio Sales, reassumiu, ontem, ás 10 horas, em seu gabinete, a direção da pasta da Agricultura.

O dr. João Mauricio de Medeiros, que respondeu pelo expediente do Ministerio durante a ausencia do titular, proferiu breve discurso, informando o sr. Apolonio Sales sobre as principais ocorrencias verificadas nos ultimos 45 dias.

OS RUSSOS AVANÇAM PARA O CORAÇÃO DO REICH

(Conclusão da 1ª pag.)

neiros alemães pelas ruas de Moscou.

Referindo-se a captura de Grodno a imprensa recorda que essa é uma das mais antigas cidades do pais, a qual desde 1801 mudou muitas vezes de mãos.

Os correspondentes informam que apesar das dificuldades verificadas nas comunicações, os russos aumentam a rapidez do avanço e estão penetrando nas defesas das fronteiras prussianas.

A aviação russa coopera eficazmente com as tropas terrestres que continuam avançando.

CONTRA BREST-LITOVSK E BIALYSTOCK

MOSCOU, 17 (De Meyer S Handler, da United Press) — Os russos continuam avançando irresistivelmente para as fronteiras do Reich, ameaçando diretamente agora os bastiões nazistas de Bialystock e Brest-Litovsk. As tropas sovieticas chegaram hoje á Linha Curzon e, enquanto isso, poderosas formações de tanques e soldados, na frente norte, situaram-se a menos de um quilometro das fronteiras da Letonia, ampliando sua cabeça de ponte sobre o rio Niemen para desfechar um ataque direto contra a Prussia oriental, justamente nos limites fixados por Hitler em 1939.

CINCO EXERCITOS SOBRE VARSOVIA

Os cinco exercitos russos que avançam sobre a Prussia Oriental e Varsovia, realizaram marchas forçadas, hoje, e conquistaram mais 25 quilometros de territorio ocupado pelos nazistas, libertando 410 cidades e localidades. Até o momento não se têm noticias de que as forças russas tivessem penetrado no chamado triangulo de Suwalki, na Prussia Oriental, que os alemães anexaram a seu territorio em 1939 mas, em todo caso, sabe-se que os sovieticos combatem furiosamente nas proximidades do mesmo. A coluna russa que avança sobre Bialystock, a 125 quilometros ao norte de Brest Litovsk, chegou á Linha Curzon e ocupou Velikaya-Brest-Ovitsa, a 56 km a leste de Bialystock e situada sobre a Linha Curzon, a qual foi sugerida para servir de limites entre a Russia e a Polonia.

Em seu duplo avanço sobre Bialystock e Brest-Litovsk os russos capturaram mais de 300 localidades. Aquelas duas cidades são as principais fortalezas alemãs que defendem as planicies de Varsovia.

A força que avança sobre Bialystock ocupou Sivisloch, depois de marchar através de 16 quilometros. Outra coluna sovietica, que avança sobre Brest Litovsk, de varias direções, ocupou Schcherbovo, a 42 quilometros a nordeste daquela.

Pelo norte de Bialystock os russos aproximaram-se de Kovno, cuja cidade já está sendo intensamente bombardeada pela artilharia pesada sovietica. Entre Kovno e Bialystock os russos alargaram a cabeça de ponte sobre o rio Niemen, onde se encontram a tres quilometros do triangulo de Suwalki e a 42 quilometros do territorio alemão propriamente dito.

Em uma ordem do dia, hoje, o general Chernyakovsky, comandante do 3º exercito da Russia Branca, disse: "Soldados! Agora que chegamos ao rio Niemen, entraremos na Prussia oriental. Não daremos descanso ao alemães. Estaremos sempre em marcha para o oeste".

Acredita-se que os russos estejam apenas consolidando suas posições para lançar, em seguida, a ofensiva contra a Prussia.

No extremo norte da frente de 800 quilometros, os russos apoderaram-se do entroncamento ferroviario de Sabezh, sobre a ferrovia Riga-Moscou, a 16 quilometros da Letonia. Ao norte de Sabezh, as tropas sovieticas capturaram Stolbovo, a apenas 800 metros da fronteira da Letonia.

A 12 KLMS. DA FRONTEIRA LITUANIA

LONDRES, 17 (Associated Press) — Segundo anunciou a emissora de Moscou, as tropas russas já se encontram apenas a 12 quilometros da fronteira da Lituania, onde chegaram após a captura de Osveya.

NAS RUAS DE BELZ

LONDRES, 17 (Associated Press) — Heinz Megerlein, correspondente alemão, em transmissão da frente oriental, anuncia que, "desde as primeiras horas desta tarde, verificaram-se combates de rua, de grande intensidade, em Belz".

Belz fica a 65 milhas a sudoeste de Kowel.

EVACUAÇÃO DECISIVA NA FRONTEIRA ALEMA

LONDRES, 17 (Por Joseph Grigg, correspondente da U. P.) — Informações suiças dizem que os nazistas ordenaram a evacuação imediata dos civis das regiões fronteiriças do extremo oriental da Alemanha e a radio-emissora alemã anuncia que a grande ofensiva russa aumenta de intensidade na baixa Polonia e fez enormes avanços no flanco sul, onde os exércitos russos marcham em direção a Berlim.

Os despachos alemães não estão de acordo no que diz respeito a ofensiva sobre Lemberg. Von Hammer, do "D. N. B." admitiu que os russos avançaram metade do caminho de Tarnopol-Lemberg.

O porta-voz militar anunciou que os ataques russos lançados nos ultimos três dias fazem parte da ofensiva geral, porem disse que é impossivel mencionar os nomes das localidades capturadas.

Despachos anteriores da "Transocean" insistiam que até agora a ofensiva russa não alcançou nenhum resultado efetivo.

A julgar pelos telegramas alemães não resta duvida porem que os nazistas consideram esta nova ameaça tão grave quanto a do norte.

Um comentarista nazista disse: "Os russos chegaram a Clocow, 60 quilometros ao oriente de Lemberg e a igual distancia de Tarnopol.

"Os alemães se estão retirando da linha do setor de Cloczov, nos pontos onde os russos desenvolvem maior pressão", declarou Ernest von Hamer.

Tambem informou a penetração ao longo do curso do rio Turja, que corre através de Kowel e disse que os russos se aproximam do alto Prut, do outro lado da zona de defesa de Lemberg.

A agencia "Transocean" informa estar sendo travada uma luta extraordinariamente violenta entre o Pripet e Dvina, principalmente na zona de Grodno onde os russos se esforçam para abrir uma brecha ao longo das estradas Baranovichi-Bialystock e Von Ono-Marcinance. Depois de uma violenta luta de varios dias as tropas alemãs abandonaram a margem oriental de Niemen, nos dois lados de Grodno.

A GUERRA NO TERRITORIO ALEMÃO

MOSCOU, 17 — (Por Henry Cassidy, da Associated Press) — A guerra que os nazistas desfecharam contra a Russia, ha pouco mais de tres anos, chegou finalmente agora ao seu territorio no momento em que as primeiras esquadrilhas sovieticas deram inicio ao bombardeio das posições escolhidas de territorio da Prussia Oriental.

Enquanto isso, os exercitos russos de terra continuam a avançar ininterruptamente ao longo de uma frente que se estende desde o Baltico até os pantanais do sul do Pripet, sobretudo depois da captura do grande baluarte polonez de Grodno, ultima posição importante que os separa das fronteiras da Alemanha. Assim, depois dessa ultima derrota, parece que os russos têm abertas diante de si as portas para a Prussia, cujos limites poderão ser alcançados a qualquer momento.

De Grodno os alemães recuaram para a margem ocidental do Hiemen, que nesse ponto corre paralelamente ás fronteiras da Prussia. No entanto, as ultimas informações aqui recebidas anunciam que as forças russas que atravessaram aquele rio em varios pontos, já estão atacando as posições nazistas pelo norte, no setor de Alytus, onde as tropas sovieticas que avançam pela area ocidental de Wilno já se encontram apenas a 72 quilometros da Prussia Oriental.

Aliás, procurando disfarçar de alguma forma a derrocada dos exercitos alemães da frente oriental, o cronista militar da DNB, Martin Hallensleben, declarou ainda hoje que é muito possivel que os russos estejam apenas caindo numa formidavel armadilha com a sua ofensiva-relampago com a qual ameaçam isolar os contingentes germanicos que ainda se encontram na area do Baltico.

No entanto, a verdade é que os russos prosseguem incessantemente na sua arrancada contra a Alemanha, e ainda hoje pela manhã uma esquadrilha de "Yaks" deu inicio aos ataques contra uma importante cidade industrial da Prussia, surpreendendo de tal forma as defesas alemãs que os seus soldados nem sequer tiveram o tempo necessario para manejar as suas baterias antiaereas.

Trazem a Turquia Para o Campo dos Aliados

(Conclusão da 1ª pag.)

quia, nestes ultimos dias, mostram que recrudesceu a actividade diplomatica triplice em Ancara, onde ha tres semanas os representantes da Inglaterra, da Russia e dos Estados Unidos têm tido um contacto mais constante com as mais altas personalidades do governo do presidente Ismet Inonu.

Um despacho recebido diretamente de Ancara informou que o embaixador alemão, Franz Von Papen, havia deixado aquela capital, o que pode significar que os alemães estão alarmados com a rapidez com a qual a Turquia está se voltando para o lado dos aliados.

PARA APRESSAR O FIM DA GUERRA

E' de observar-se que a posição-chave em que a Turquia se achava ha dois anos — com a Russia lutando no Caucaso e os ingleses no Norte da Africa — está agora inteiramente invertida, de modo que, se ela vier a abandonar a sua neutralidde, todo o sistema de segurança da Alemanha nos Balcans estará em perigo, o que concorrerá, sem duvida, para apressar o fim da guerra.

Atualmente, a Turquia nada está recebendo, nem dos Estados Unidos, nem da Inglaterra, sob o regimen de "Emprestimos e Arrendamentos", e o reinicio do auxilio militar por parte dos dois grandes aliados poderá ser um incentivo a que ela vá um tanto mais longe, na nova diretiva para a qual parece estar tendendo.

Os "Emprestimos e Arrendamentos" á Turquia foram suspensos, na primavera finda, logo que a missão militar britanica dali partiu, por não ter podido entrar em acordo com os turcos quanto á quantidade de material belico que poderá ser fornecido, naquele regimen, a um pais neutro, antes deste tomar qualquer atitude mais decisiva.

CORPO A CORPO DE CASA EM CASA, NAS RUAS DE SAINT-LO

(Conclusão da 1ª pag.)

Outras colunas aliadas estão acossando o bastião de Sioners e a importante estrada de abastecimentos Lessay-Periers.

Durante estes avanços foram capturadas as aldeias de Les Millieries, La Samoniere, L'Abaye e Remilly la Barre.

As vanguardas norte-americanas penetraram nos suburbios de Saint Lô após terem ocupado Saint Croix, a um quilometro e meio do centro da cidade.

O correspondente da "United Press", James Mcgliney, informou que foi tambem ocupado o importante ponto fortificado inimigo de Martin Ville, o que foi confirmado oficialmente pelo Q. G. Aliado.

Segundo informações oficiais, luta-se encarniçadamente em toda a frente da Normandia e que a pressão das forças aliadas conseguiu debilitar o sistema defensivo alemão.

SÃO OS VETERANOS DE CASSINO

LONDRES, 18, terça-feira. — (Reuters) — "A infantaria norte-americana, que avança nos suburbios de Saint Lô está vencendo lentamente a violenta oposição das forças germanicas, inclusive tropas paraquedistas que defenderam Cassino" — disse Larry Lesquer, correspondente da Columbia Broadcasting System no seu despacho para a agencia "Reuters", na manhã de hoje.

ANIQUILANDO OS MELHORES ELEMENTOS GERMANICOS

Ainda de acordo com o mesmo correspondente, o intenso fogo da artilharia aliada está infligindo pesadas perdas a 6 divisões que serão insubstituiveis para os alemães. Os americanos estão aniquilando os melhores elementos da infantaria germanica.

CORPO A CORPO TAMBEM EM NOYERS

NA FRENTE DE ODON, 17 (De Doon Campbell, correspondente especial da Reuters) — Depois de terem irrompido numa estação ferroviaria, as forças blindadas britanicas estão empenhadas agora em luta de morte com o inimigo, em torno de Noyers, enquanto em seu interior a infantaria de ambos os lados está travando titanico corpo a corpo.

Um oficial do Estado Maior resumiu as operações de hoje nestas palavras: "Muita luta, embora não tenha havido muito progresso".

A maior parte da luta é travada em redor de Noyers, onde os alemães têm contra-atacado violenta e repetidamente, afim de recapturar a estação ferroviaria ora firmemente em poder dos britanicos.

As posições britanicas melhoraram consideravelmente, depois de terem suportado o peso de um poderoso ataque em duas ondas, feito pela infantaria e tanques inimigos contra a estação ferroviaria e a localidade.

A AVIAÇÃO E A ESQUADRA EM AÇÃO

COM AS FORÇAS AMERICANAS NA NOMANDIA, 17 (William Stringer, correspondente especial da Reuters) — A investida para oeste visando St. Lô, que levou as forças americanas, depois de atravessarem a aldeia de Saint Croix, até as imediações de Saint Lo, foi executada para coincidir com uma intensificada pressão sobre o bastião germanico partida de nordeste, norte e noroeste. Ao mesmo tempo, eram feitos avanços contra outros pontos numa frente de 55 milhas, enfrentando forte resistencia inimiga.

A frota e a força aerea tambem vibraram golpes simultaneos, valendo-se da melhoria das condições atmosfericas. Caiu uma chuva de explosivos ao longo do curso do rio Vire para baixo de Saint Lo. Esses bombardeios aéreos foram coordenados com novos ataques a pontos fortificados e transportes, destinados evidentemente a destruir as pontes sobre o Vire.

Em torno de Saint Lo e na extremidade oriental da frente de batalha chovia ás 19 horas de hoje.

Os alemães estão empregando algumas de suas melhores tropas para deter o avanço americano contra aquela cidade.

A' medida que avançam os "yankees", aguerridas forças de paraquedistas e unidades "Panzer" lutam tão encarniçadamente como é provavel que tenham lutado em todos os outros fronts desta guerra.

Cada casamata de concreto ou mesmo cada trincheira de terra tem de ser disputada ferozmente e os alemães só abandonam um de seus pontos defensivos para se abrigarem num outro.

Mais para o noroeste, perto de Les Champs de Losque foram rechaçados tres contra-ataques alemães, nas ultimas 24 horas, sendo um na noite passada um ao meio-dia e um ás 16 horas de hoje.

Anuncia-se que 16 tanques alemães "Tipo IV" de um total de 19, foram inutilizados, sendo 8 pelos canhões anti-tanques e oito pelos "basokas".

DIARIO CARIOCA

Diretoria :

EXPEDIENTE:

Horacio de Carvalho Junior
Diretor-Presidente

Danton Jobim
Diretor-Secretario

F. J. Teixeira Leite
Diretor-Gerente

Telefones:
Direção: 23-3023 — Chefe da Redação e Secretaria: 42-5571 — Redação: 22 1568 — Administração e Gerencia: 22-3035. — Publicidade: 22-3018 — Oficinas: 23-0824.

ASSINATURAS:

Para o Brasil:
Ano .. .. Cr$ 90,00
Semestre ... . Cr$ 50,00
Para o Exterior:
Ano .. .. Cr$ 200,00
Semestre ... . Cr$ 150,00

VENDAS AVULSAS:

Em todo o Brasil:
Dias uteis . . . Cr$ 0,40
Aos domingos . Cr$ 0,50
Por avião . . . Cr$ 0,60

São cobradores autorizados os srs. J. T. de Carvalho e Antonio Ferreira da Rocha

Percorre o interior do país a serviço desta folha o sr. Romualdo Perrota, nosso inspetor.

REPRESENTANTES:

Minas Gerais-Belo Horizonte: Osvaldo N. Massote

Paraná, Santa Catarina e Rio Grande do Sul: dr. Caio Machado — Rua Lamenha Lins, 220 — Curitiba.

Sucursal em São Paulo: Mario Cordeiro — Rua Xavier de Toledo, 84, 1º andar, sala 8 — Telefone: 4-6896.

Pernambuco — Recife: Rui Duarte

Bahia — Salvador: Virgilio D. Borba Junior

Publicidade: 22-3018

— PRAÇA —
TIRADENTES, 77

Farmacias de Plantão Hoje

1º DF. — Largo da Carioca 10-12 — Visc. Rio Branco 31.

2º DF. — Matoso 47 — Comandante Mauriti 90 — Machado Coelho 73 — Haddock Lobo 1 e 451 — Catumbi 67 — Estacio de Sá 71 — Itapiru' 175.

3º DF. — Catete 245 — Laranjeiras 168 — Marq. Abrantes 213 — Aurea 30 — Alice 7 A.

4º DF. — S. João Batista 14 — Jardim Botanico 697 — Vol. Patria 244 — Passagem 92 — Av. Ataulfo de Paiva 102-A — Mar. Cantuaria -06 .

5º DF. — Av. Princesa Isabel 60 — Av. Atlantica 374 — Av. Copacabana 209 e 498 — Julio Castilhos 15-C — Visconde de Pirajá 623 — Montenegro 129-B.

6º DF. — S. Luiz Gonzaga 152 e 677 — S. Cristovão 566 e 1233 — Gal. Sampaio 47 — Bela 591.

7º DF. — Conde Bonfim 300 e 879 — S. Francisco Xavier 3.

8º DF. — Barão Mesquita 1439 e 758 — Av. 28 Setembro 344 e 236 — Barão Bom Retiro 704-B — S .F Xavier 268.

9º DF. — Ana Neri 2078-A — Barão Bom Retiro 370 — Engenho de Dentro 104 — D. Romana 56 — Assis Carneiro 60 — Alvaro Miranda 38 — José dos Reis 525-B — José Bonifacio 593 — Aristides Caire 349 — Goiaz 234 — Aquidaban 355-A — Vaz Toledo 412 — Souza Barros 195 — João Ribeiro 263 — Barão Bom Retiro 31-A e B.

10º DF. — Av. Suburbana 9441-A e 10256 — Av. Automovel Clube 4025 — Praça Perolas 126 — Maria Passos 86 — Est. Vicente Carvalho 393 — Mons. Felix 729 e 504 — Est. Mar. Rangel 847 — Carolina Machado 1034 e 1480 — Sirici 62-B — Est. Mar. Rangel 60 — Divisoria 97 — Nerval Gouvea 5 — Est. Marechal Rangel 178 — Maria Freitas 24.

11º DF. — Praça Nações 94 — Barreiros 152 — Cardoso de Morais 560 — Uranos 997 e 1385 — Praça Progresso 20 — Filomena Nunes 573 — Estrada Porto Velho 86 — Avenida Antenor Navarro 45 — Venina 53-A — Lobo Junior 1976 — Av. Nova ..ork 153.

12º DF. — Av. Geremario Dantas 657 — Candido Benicio 1998.

13º DF. — Av. Conego Vasconcelos 161 — Est. Sta. Cruz 499 — Est. S Pedro de Alcantara 5 — Estrada Nazareth 730.

14º DF. — Augusto Vasconcelos 20.

15º DF. — Felipe Cardoso 27 e Lopes Moura 66.

HORRORES DA TRAGEDIA UNIVERSAL QUE SE DESENROLA

Criado o Comité de Socorro à Criança

Colaboradores da Humanitaria Obra — Estreita ligação Com a Cruz Vermelha Brasileira — O Espirito Altamente Generoso dos Brasileiros Socorre as Criancinhas Européias Vitimas da Guerra — Auxilio Tambem ás Familias

O cel. Chapuisat, do Exercito suiço e delegado da Cruz Vermelha Internacional á Conferencia da Cruz Vermelha, reunida em Santiago do Chile, estava em transito pelo Rio. Sua presença entre nós ofereceu-lhe oportunidade de conhecer a eficiencia dos serviços organizados pela Cruz Vermelha Brasileira para a expedição dos colis de socorro aos prisioneiros de guerra.

Antes de deixar o Brasil, o coronel Chapuisat sugeriu ao sr. Jacques Perroy, antigo secretario geral da Delegação da Cruz Vermelha em Lisboa, a criação em nosso país de uma organização da União Internacional de Socorro á Criança, tal como já existia na Argentina.

CRIADO O COMITE' DE SOCORRO A' CRIANÇA

A idéia tomou um sentido pratico. As senhoras brasileiras d. Marieta Fialho de Castro e Silva e d. Alzira Quartin Sampaio tomaram a seu cargo o preparo de uma organização nesses moldes.

O Comité Brasileiro de Socorro á Criança foi então criado e começou a funcionar em estreita ligação com a Cruz Vermelha Brasileira, á Avenida Rio Branco, 311, 5º andar, sala 501.

COLABORADORES DA HUMANITARIA OBRA

Em 1942, poude o Comité enviar para Genebra 72 caixas de viveres e roupas e 72 mil cruzeiros em dinheiro e, no ano corrente, Cr$ 100.000,00.

São colaboradores da humanitaria obra as sras. Cecy Toledo Dodsworth, Maria Cecilia G. Fontes, Alzira Quartin Sampaio, Marieta Fialho de Castro e Silva, Maria Tereza Ivo Soares e Reine Rothidge; srs. ministro Temistocles Graça Aranha, Jacques Perroy, Henrique Cancio Leão Teixeira Filho, Eugene Barrene, Carlos de Figueiredo Braga, Jacques Deiux, Lucio Anibal de Mesquita Falcão, Jorge Cristiano Monteiro de Castro, Djalma Santos Moreira, Pierre Moreau, João Teles da Silva Lobo, Washington Teles da Silva Lobo, Gervasio Leite da Fonseca e Silva, Susanne Laurent, Celina d'Escragnolle Doria, Chermont de Brito e Gilberto Trompowsky.

A encarregada da ligação com a União Internacional de Socorro á Criança é a srta. Huguette Helene Dovy.

QUATROCENTOS PADRINHOS DE CRIANÇAS EUROPÉIAS

A Associação conta atualmente com 400 padrinhos de crianças francesas e belgas, em maior numero, e ainda polonesas, holandesas e gregas. Por outro lado, recebe donativos que são empregados na compra de materias primas para a confecção de roupas e na compra de viveres para serem enviados á União Internacional de Genebra, que se incumbira da distribuição. Senhoras e senhorinhas da nossa sociedade colaboram, com a maior boa vontade, na confecção de peças de roupas para os pequenos beneficiarios.

TRES CATEGORIAS DE SOCIOS

A Associação dividiu os seus socios em três categorias: contribuintes, os que concorrem mensalmente com a quantia fixa de Cr$ 5,00; cooperadores ou padrinhos, os que durante um ano pelo menos contribuem com a quantia maior de ...... Cr$ 50,00, alem da mensalidade fixa, para as seguintes aplicações: educação de uma ou mais crianças, escolhendo o associado o sexo, idade e nacionalidade das mesmas; assistencia medica a uma ou mais crianças, nas condições anteriores; auxilio indistinto a criança nacional ou estrangeira. Nos dois primeiros casos o beneficiario poderá conhecer o nome de seu benfeitor, uma vez que este não se oponha.

Alem das três categorias acima, a Associação aceita qualquer outra especie de donativo de utilidade para as crianças.

EXPRESSIVA MENSAGEM RECEBIDA PELA ASSOCIAÇÃO

Ainda recentemente o sr. Jacques Perroy recebeu do sr. George Thélin, presidente da União Internacional de Socorro á Criança, um expressivo radiograma, do qual extraimos o seguinte trecho:

"Os primeiros fundos da Associação foram utilizados, segundo seu desejo, em beneficio das crianças de Lyon. Estamos estudando tambem o auxilio ás familias e o fornecimento de generos alimenticios".

Como se vê, o que era apenas uma idéia em 1940, constitue hoje uma realidade. O espirito altamente generoso e humanitario dos brasileiros dá mais uma demonstração de solidariedade para com as crianças européias vitimas da guerra, essas crianças que suportam precisamente os maiores horrores da tragedia universal que se desenrola.

BACHARELANDOS DE DIREITO DA FACULDADE DE PORTO ALEGRE EM VISITA AO CHEFE DO GOVERNO — Para manifestar ao presidente Getulio Vargas sua solidariedade á obra renovadora do Estado Nacional, esteve, ontem, á tarde, no Palacio do Catete numerosa delegação de bacharelandos da Faculdade de Direito da Universidade de Porto Alegre, chefiada pelo prof. Armando Dias Azevedo. Recebidos em audiencia pelo chefe do Governo, os universitarios palestraram longamente com s. excia., sendo tomado, nessa ocasião, o flagrante que se vê acima.

No Rio Uma Delegação de Engenheirandos Baianos

VÃO VISITAR AS OBRAS DE SANEAMENTO DA BAIXADA FLUMINENSE

Aspécto tomado quando os engenheirandos visitaram o sr. Hildebrando de Góis diretor do Departamento Nacional de Obras e Saneamento

Encontra-se nesta capital, afim de visitar as grandes obras de saneamento que o governo do presidente Vargas está executando na Baixada Fluminense e bem assim outros serviços publicos, uma delegação de engenheirandos da Escola Politecnica da Bahia, ontem aqui chegada.

A embaixada em questão, que se denomina "Hildebrando de Góis", está chefiada pelo professor Jaime Cunha da Gama de Abreu e constituida dos seguintes academicos: José Garcia Neto — Valter Barreto de Oliveira — Antonio Fernandes Reis — Manoel da Silva Borges — Elias Andrade — Luiz José dos Santos Pereira Valente — Gerson Stambowsky — Carlos Cabral de Andrade — Hilderio Pinheiro Oliveira — Hamilton Cardoso Nolasco — Rui Ribeiro Mesquita — Joseval Fontes Machado e Fernando Santana.

Ontem os engenheirandos baianos estiveram no Departamento Nacional de Obras de Saneamento do Ministério da Viação, onde foram recebidos pelo seu diretor, engenheiro Hildebrando de Araujo Góis.

Na Divisão de estudos desse órgão os estudantes puderam constatar, através de numerosos mapas e gráficos, o gigantesco plano de saneamento da Baixada.

Hoje será feita uma excursão ás obras, durante a qual terão os academicos oportunidade de conhecer os serviços ali executados, no que diz respeito á sua parte técnica, bem como os resultados do magnifico empreendimento levado a efeito, sem vacilações, pelo atual governo.

A Sra. Chiang-Kai-Shek no Rio

ESTÁ SOB CUIDADOS MEDICOS BRASILEIROS E NORTE-AMERICANOS A ESPOSA DO PRESIDENTE DA CHINA

Grata á Acolhida Que Teve No Brasil

Comunica-nos a Embaixada da China, nesta capital por intermedio da Agencia Nacional:

"Durante os ultimos oito meses, e mesmo quando participava da Conferencia do Cairo, Madame Chiang Kai-Shek vem sendo acometida de severa urticaria, em consequencia de esgotamento nervoso. A conselho de seus medicos em Chungking, veio ao Brasil em tratamento medico, estando agora sob os cuidados de medicos brasileiros e norte-americanos, os quais insistem sobre a necessidade de completo repouso durante o tratamento. Madame Chiang aprecia altamente a calorosa e cordial recepção que lhe proporcionaram o presidente da Republica e o governo brasileiro, assim como o interesse amigo das pessoas que têm indagado sobre a sua saude. Espera-se que, depois de inteiramente restabelecida, ela terá oportunidade de expressar pessoalmente o seu profundo reconhecimento".

NO PALACIO DO CATETE

Esteve no Palacio do Catete o embaixador Chen Chiek, da China, que foi, em nome das senhoras Chiang-Kai-Shek e H. T. Kung, agradecer ao presidente da Republica a recepção e as homenagens que lhe têm sido prestadas no Brasil.

Deveis subscrever
Títulos de Economia
da
SUL AMERICA CAPITALIZAÇÃO S/A

Pelas seguintes vantagens:

1º – Segurança absoluta do emprêgo de capital.
2.º – Vantajosa acumulação de rendimentos.
3º – Participação dos lucros da Companhia.
4.º – Adiantamentos garantidos
5º – Melhor maneira de constituir um capital para o futuro.
6.º – Realização antecipada do capital visado, mediante sorteios mensais

Procurai conhecer os detalhes destas vantagens para fazer economia segura, prática e interessante.

Solicitai hoje mesmo informações
aos
Inspetores e Agentes em todo o Brasil
ou a
Rua da Alfândega, 41 – Edificio "Sulacap" – Rio de Janeiro
Sede Social da

SUL AMERICA CAPITALIZAÇÃO S/A

CONTINUARÁ O HABITO DA "MEIA PORÇÃO"

O 'PRATO DE GUERRA' TERÁ, QUANDO MUITO, EXITO INICIAL, DECLARA O DONO DE UM RESTAURANTE

Lamentações de Um Chinês — Não Acreditam Na Virtude das Vitaminas — O Freguês Só Quando Sente a Barriga Cheia Está Satisfeito — Observações Feitas Pela Nossa Reportagem

O dia de ontem marcou o inicio de duas inovações na vida do carioca, criadas pelo Chefe do Serviço de Abastecimento da Coordenação da Mobilização Economica: a primeira, é a dos dois tipos de açucar: de primeira e extra-fino; a segunda, a do "prato de Guerra" nos restaurantes.

Aquela, teve como principal objetivo atender ás reclamações dos usineiros, que se diziam prejudicados visto ter permanecido instavel o preço de açucar, enquanto o dos outros produtos, sem exceção haviam tido aumento; e a outra, com o louvavel proposito de defender a economia do povo contra a ganancia dos proprietarios dos restaurantes.

APENAS O EXITO DA INOVAÇÃO

A reportagem do DIARIO CARIOCA percorreu diversos restaurantes, afim de colher as impressões dos seus proprietarios sobre o "prato de guerra", e o seu possivel exito. Nessa peregrinação, pelas ruas da cidade, fomos ter ao restaurante "Porto A' Vista", onde se verificava grande movimento de fregueses que, regressando do "footing" da avenida Rio Branco e das vesperais, ali estavam fazendo as refeições para ter força bastante para enfrentarem o martirio das filas dos onibus na impossibilidade de conseguirem um lugar em qualquer bonde, mesmo em pé.

O sr. Manuel Martins de Almeida, que desde que aqui chegára do seu velho e querido Portugal, entregara-se a esse ramo de negocio, interrogado por nós, declarou:

— A minha impressão, como perfeito conhecedor dos segredos deste comercio e da tendencia deste grande povo, é que a instituição do "prato de guerra", terá, quanto muito, exito inicial que se verifica em todas as novidades. Passados os primeiros dias em vista do cardapio que foi distribuido pela Coordenação, determinando os pratos que devem ser servidos em cada dia, o povo não se conformará e continuará no seu habito de "meia porção".

NÃO ACREDITA MUITO EM VITAMINAS

— A maioria dos fregueses dos restaurantes populares, não acreditam muito nas virtudes das vitaminas. Quando entram no restaurante ou casa de pasto, só saem satisfeitos quando sentem que estão com a barriga cheia. São eles pouco amantes de saladas, principalmente no momento que atravessamos em que é mais facil conseguir-se um pedaço do céu do que um pouco de azeite... do bom. Quanta saudade do Oliveira?!... Ademais, com a "meia porção", eles enchem o estomago, comem o que escolhem e, muitas vezes, pagam muito menos ao preço "standard" do "prato de guerra", 6 cruzeiros, ou quando não há café pequeno, Cr$ 5,80.

E' possivel que nos restaurantes de luxo essa instituição dê resultado, mas nos chamados populares, não creio muito.

LAMENTAÇÕES DE UM CHINÊS

Deixando o restaurante "Porto á Vista", dirigimo-nos ao "Oriental", de propriedade de um aliado nosso chinês, considerado a taboa de salvação dos que têm muita fome e pouco dinheiro.

O seu proprietario que, segundo parece, ainda não esta muito familiarizado com o nosso idioma, a custo, conseguiu dizer ao reporter:

— Ainda não recebi instrução alguma da Coordenação sobre a instituição do "prato de guerra", não obstante eu haver feito um requerimento ha mais de um mês. Por essa razão, segunda-feira, foi neste estabelecimento um dia igual aos outros.

E o "sino" tinha razão. Como instituir ali um "prato de guerra" preço standard" de 6 cruzeiros se a refeição mais cara que fornece aos necessitados, dificilmente ultrapassa a 3 cruzeiros? Não era possivel. Talvez por essa razão, o aliado oriental, que não se queria deixar fotografar, não venha receber o celebre menu dos seis dias. Sim, seis dias porque nos domingos, não havendo trabalho, não se justifica o "prato de guerra".

Pelo que concluimos dessas e de varias outras opiniões, até mesmo entre os fregueses, a boa intenção do chefe do Abastecimento da Coordenação da Mobilização Economica, está com a sua existencia perigando. Entretanto, vamos esperar a voz autorizada do tempo...

O sr. Manuel Martins de Almeida e o proprietario do "Oriental" quando eram abordados pelo reporter do DIARIO CARIOCA

Ontem No Catete

DESPACHOS E AUDIENCIAS DO PRESIDENTE DA REPUBLICA

O presidente da Republica recebeu, ontem para despacho, no Palacio do Catete, os srs. Alexandre Marcondes Filho, ministro do Trabalho e interino da Justiça e Gustavo Capanema, ministro da Educação. Em audiencia o chefe do Governo recebeu a Embaixada Academica de Engenharia do Estado do Paraná, a Caravana de Bacharelandos da Faculdade de Direito da Universidade de Porto Alegre e o sr. João Carlos Vital, presidente do Instituto de Resseguros do Brasil.

Instalada a Academia de Ciencias Economicas

SÃO PAULO, 17 (D. C.) — Sob a presidencia do professor Cardoso de Melo Neto foi instalada, ontem, ás 20.30 horas, no auditorio da Biblioteca Municipal, a Academia de Ciencias Economicas. A solenidade contou com a presença de inumeros elementos representativos da sociedade. Abrindo a sessão, o professor Cardoso de Melo Neto, pronunciou um discurso, dando por instalada a Academia de Ciencias Economicas e declarando empossados todos os seus titulares.

A seguir usou da palavra o embaixador José Carlos de Macedo Soares que, ocupando a poltrona patrocinada por José Bonifacio, pronunciou longa conferencia sobre o patrono.

Diario Carioca
RIO DE JANEIRO. TERÇA-FEIRA, 18 DE JULHO DE 1944

Porque a Guerra é Lenta na Normandia

Por Charles Smith

LONDRES, 17 — (International News Service) — Os londrinos já se mostram impacientes com a lentidão da campanha aliada na Normandia, tornando-se evidente nesta capital que, num futuro proximo, se iniciará um grande clamor afim de apressar as operações em territorio francês.

O povo britanico, pela leitura dos comunicados do Supremo Q.G. das Forças Expedicionarias, impacienta-se e se esquece das dificuldades que representa uma invasão em territorio inimigo, criticando a "cautela" do general Montgomery.

Nesses ultimos dias fala-se muito na estrategia do general Montgomery, culpando-se esse grande chefe aliado por dedicar demasiado tempo nos processos de consolidação de suas posições e de suas forças antes de lançar novo ataque contra as posições inimigas.

Nos ultimos dias da semana passada três jornais desta capital, em longos editoriais, focalizaram esse assunto pela primeira vez, manifestando a sua preocupação pela lentidão da campanha da Normandia. Dando a entender que seria conveniente que se efetuassem novos desembarques em outros pontos do territorio francês, o "Sunday Times" diz que o tempo torna-se cada vez mais pequeno. "Estamos em meados de julho — declara o referido jornal — "e já decorreu a metade dos meses de condições favoraveis para esta campanha. Não devemos repetir o que se passou na Italia, no ano passado, quando começou-se a contar os dias demasiado tarde."

Outros salientam que se torna necessario o desembarque, por via aérea, de novas divisões e que será necessario, num futuro proximo, uma nova revisão nos planos estrategicos aliados. E finalmente grande numero de jornais ingleses são acordes em afirmar que os exércitos aliados devem auxiliar os "maquis" franceses e estabelecer outra frente diversionaria na retaguarda das linhas alemãs.

O "Sunday Pictorial" advertiu aos seus leitores do perigo de gastar demasiado tempo em consolidar as posições. "O Comando Aliado deveria compreender que á proporção que passam os dias e que são gastos em consolidar as posições conquistadas, maior será o tempo de que disporá o inimigo para consolidar suas posições e desfechar um contra-ataque."

A nossa opinião

A 2ª Conferencia Penitenciária

O sistema penitenciario brasileiro obedeceu por muito tempo a velhas formulas divorciadas de todos os principios de solidariedade humana. As casas de correção e de detenção espalhadas por todo o territorio nacional mais se assemelhavam a recolhimentos tenebrosos da idade média. Evidentemente, nos ultimos anos, muita coisa se tem feito em algumas regiões, no sentido de dar áqueles estabelecimentos uma outra feição e amparar o detento, especialmente, aqueles que são condenados á reclusão pela justiça comum.

A antiga mentalidade era a de segregar o criminoso da sociedade, negando-lhe a qualidade de pessoa humana. Encarcerado, fechado a sete chaves, privado de tudo, era o infeliz um destinado á morte ou á loucura. Essa mentalidade, felizmente, se tem transformado de acordo com os principios modernos estabelecidos pelo direito penal, que realizaram uma verdadeira revolução nos metodos penitenciarios. O objetivo não é o de castigar, mas o de regenerar. O condenado conquistou um direito: o de encontrar nas detenções um ambiente que possa elevar o espirito, ter a consciencia em meditação, pensar no erro ou nos erros do passado e pensar no futuro, quando as portas da prisão se abrirem para restitui-lo á sociedade. Esse objetivo se consegue pelo trabalho remunerado, pela reeducação, pelos ensinamentos.

* * *

A Segunda Conferencia Penitenciaria, ontem instalada nesta capital, visa justamente estabelecer normas uniformes para o cumprimento do nosso novo Codigo Penal. O problema tem, assim, um carater nacional e sua solução não admite restrições de especie alguma. O Brasil já está em tempo de dar ao mundo um atestado magnifico da sua mentalidade juridica, de acordo com a evolução do direito, que aceitamos na nossa legislação.

O professor Lemos Brito, que tem sido um valioso batalhador pela reforma radical do nosso sistema penitenciario, arrostando há varios anos todas as dificuldades e todos os contratempos, falando ontem á imprensa declarou que as principais questões da conferencia "têm um sentido especial na entrosagem do sistema penitenciario a ser executado em todo o país. Mas algumas destacam-se naturalmente das demais, podendo citar-se as relativas á execução das medidas de segurança detentivas, ao regime relativo aos sanatorios penais e aos estabelecimentos destinados a sentenciados politicos e sociais, á remuneração do trabalho penal tendo em vista também os encargos de familia, a organização dos patronatos oficiais e as limitações á ação da policia no interior do Brasil quanto á vigilancia dos liberados condicionais".

E' um programa de completa remodelação que urge realizar, em nome da nossa formação espiritual e dos nossos sentimentos de solidariedade humana. Seria de lamentar que os esforços até hoje empregados pelas figuras verdadeiramente apostolares dessa campanha benemerita e os resultados colhidos das conferencias como a que ontem se instalou ficassem perdidos.

O nosso governo está seriamente empenhado em levar para frente a transformação dos métodos até hoje adotados. Certamente, muitos serão os óbices a enfrentar, mas, com energia e coragem, poder-se-ão obter exitos completos.

TOPICOS

O Estado de Guerra e os Direitos dos Cidadãos

O ESTADO de guerra criou certas restrições a varios direitos concedidos aos cidadãos brasileiros. Havia, entretanto, muitas confusões em torno do assunto que precisavam ser devidamente esclarecidas pelo poder publico, afim de serem evitadas chicanas e explorações.

O titular do Trabalho acaba de aprovar um parecer do consultor juridico daquele Ministerio, dado num processo de dissidio coletivo entre um sindicato patronal e um de empregados, de S. Paulo.

Diz o consultor que o estado de guerra não suspendeu os tribunais ordinarios, como não suspendeu os tribunais do trabalho. "Nem seria possivel que num país organizado cessasse o funcionamento dos orgãos judiciarios". O que houve foi a suspensão, de "certos direitos" que os referidos tribunais ficaram impedidos de assegurar. A suspensão não atingiu os tribunais, que continuam a funcionar regularmente, tomando conhecimento de todas as questões que a declaração do estado de guerra não alcançou. Os "direitos" suspensos passaram "a ser exercitados como simples prerrogativas de leis ordinarias, sem as garantias constitucionais".

Seria absurdo, de fato, admitir-se o desaparecimento integral de todos os direitos e o fechamento dos tribunais, embora em carater transitorio, pelo fato de nos encontrarmos em estado de guerra. Entrariamos, sem duvida, no caos. Felizmente isso não aconteceu.

* * *

Carne e Peixe

ESTA' em vigor a deliberação do Serviço de Abastecimento, mediante a qual a população carioca não terá carne ás segundas, quartas e sextas-feiras. A medida, certamente, trará serios transtornos ao povo da cidade, embora a Coordenação encontre motivos para determiná-la.

E' necessario, entretanto, uma medida correlata que venha compensar a falta da carne naqueles tres dias. Seria, no caso, o fornecimento do peixe, em quantidade suficiente para o abastecimento da capital.

Noticiou-se, aliás, que o representante da Comissão Executiva da Pesca, na reunião de ontem, do Serviço de Abastecimento, expôs as dificuldades existentes para se fornecer o pescado, neste momento em que há escassez da carne bovina. Depois de varios debates, nos quais tomou parte o proprio presidente do Serviço, ficou resolvido que o fornecimento do peixe será feito de preferencia nos tres dias em que não há carne.

Essa deliberação, como coisa de emergencia, de algum modo vem remediar um pouco a situação. Entretanto, tudo indica que a Comissão Executiva da Pesca deve, com a maior urgencia, providenciar no sentido de ser aumentada a produção do artigo. Há promessa de aquisição de 10 barcos, de cincoenta toneladas de capacidade cada um, para pesca em alto mar. O povo deseja que isso não seja retardado pela burocracia. As iniciativas de interesse publico, numa situação como a de hoje, precisam ser desviadas dos famosos "canais competentes" e dirigidas através de caminhos diretos e rapidos.

* * *

O Monumento de Eça de Queiroz

NA Avenida Rui Barbosa ergue-se um singelo monumento á Eça de Queiroz. Singelo, mas expressivo. A gloria do autor de "A Ilustre Casa de Ramires", não perdeu com o tamanho da obra d'arte.

Acontece, porém, que o monumento se encontra em estado deploravel. A sujeira que ali se vê, de cima a baixo, é quase uma afronta á limpidez da memoria do grande mestre da lingua portuguesa. Todos que por ali passam deploram o abandono que lhe parece votado pelos poderes publicos.

Deve haver na Prefeitura um orgão encarregado da conservação de monumentos da cidade. E' para esse orgão que apelamos. Um banho no de Eça de Queiroz não custará nada.

* * *

Não Ha Ditadura Na Espanha...

OS chefes da Falange espanhola julgam que o resto do mundo é composto de imbecis. Todo mundo sabe que o regime falangista, imposto ao povo espanhol, depois da revolução, é similar ao nazi-fascismo. Todo mundo sabe que a Alemanha e a Italia ajudaram a vitoria do falangismo e que, sem essa ajuda, Franco não teria tomado conta do poder. São fatos de ontem, dos quais ainda não nos esquecemos.

Apesar disso, o sr. José Luis Arreze, secretario geral do Partido Falangista, declarou na sessão de encerramento do Conselho Nacional de Regularização do Trabalho, que a Espanha não é governada por uma ditadura, acrescentando que o regime não favorecia o sistema eleitoral devido aos erros que apresentava.

Quem lê isso, fica bestificado. Seria absurdo apresentar Franco como um chefe do governo amante da liberdade. O que há na Espanha é, de fato, uma ditadura que nunca se declarou provisoria. O regime falangista, sem representação popular, foi instaurado como sistema definitivo, até que o povo espanhol se resolva a destrui-lo.

O sr. Arreze não entôa. Não adianta a sua demagogia. Para a frente interna, não produz efeito, porque o povo espanhol sabe o governo que tem. Para o mundo exterior, ela só pode ser levada ao ridiculo, porque a Espanha não está encravada no meio da Africa. Está ali, aos olhos de todos á margem do Atlantico, bem visivel e bem conhecida.

* * *

Sirvam ao Brasil

QUATRO cidadãos brasileiros requereram ao ministro da Guerra permissão para alistar-se nas forças armadas de um país europeu que se acha em guerra com o Eixo é aliado do Brasil. Fizeram-no quando o nosso país, alem de se encontrar em guerra há quase dois anos, está prestes a participar das batalhas que se travam na Europa e já vem dando contribuição decisiva á defesa do Atlantico Sul, á proteção da navegação mercante, á campanha anti-submarina em nossos mares; quando dezenas de milhares de jovens brasileiros disputam a honra de vestir a farda do nosso glorioso Exercito e de incorporar-se ás Forças Expedicionarias.

Tomando conhecimento desse pedido, o general Eurico Gaspar Dutra proferiu um despacho que encerra valiosa e oportuna lição de patriotismo. Advertiu que se aqueles quatro brasileiros alimentam realmente o intuito de bem servir á causa pela qual o Brasil luta ao lado das Nações Unidas, o que lhes cumpre é apresentar-se como voluntarios a uma unidade da Força Expedicionaria brasileira.

E' o que até agora estão fazendo todos os nossos compatriotas animados do sadio desejo de combater pelo Brasil, tanto vale dizer pelos ideais que são os mesmos de todos os povos aliados. Esse é o caminho a que nos conduz a conciencia dos nossos sagrados deveres para com a nossa propria Patria; servir, em primeiro lugar e antes de tudo, ao Brasil. Eis, em suma, a lição e a advertencia que repontam do despacho do general Dutra.

CONCLAVE PENITENCIARIO BRASILEIRO

NA A. B. I. A SESSÃO SOLENE INAUGURAL DA 2.ª CONFERENCIA, PRESIDIDA PELO MINISTRO SALGADO FILHO

Presentes os Delegados de Todos os Estados da Federação

Realizou-se ontem, ás 16,45 horas, no auditorio da A.B.I., a sessão solene inaugural da 2ª Conferencia Penitenciaria Brasileira.

Presidiu a solenidade o sr. ministro Marcondes Filho, que tinha ao seu lado o capitão-tenente Abelardo Mata, representante do presidente da Republica, ministro Eduardo Spinola, presidente do Supremo Tribunal, os ministros Barros Barreto, Pacheco de Oliveira, Rubens Rosa, representantes do prefeito do Distrito Federal, do chefe de Policia e desembargador Edgard Costa, presidente do Tribunal de Apelação do Distrito Federal, o dr. Gabriel Passos, procurador geral da Republica, magistrados, juristas, autoridades, jornalistas e familias.

Compareceram os delegados de todos os Estados, cujos nomes já foram publicados.

Abrindo a sessão, pronunciou o ministro Marcondes Filho notavel oração, saudando em nome do governo os membros da Conferencia e fazendo um breve estudo de conjunto dos problemas penais penitenciarios constantes das questões a serem estudadas no importante conclave.

O ministro disse do alto interesse do governo e especialmente do presidente Getulio Vargas pelos trabalhos da Conferencia Penitenciaria, á qual auspiciou os melhores resultados possiveis.

O ministro foi demoradamente aplaudido pela seleta concorrencia.

A seguir usou da palavra o dr. Lemos Brito, presidente da Comissão Executiva, que pronunciou uma primorosa oração, na qual, saudando as delegações estaduais e mostrando a necessidade da reunião que se iniciava encarecendo da parte dos penitenciaristas do Distrito Federal a cooperação dos que, nos Estados, compõem os Conselhos Penitenciarios ou se entregam a esses estudos.

O orador fez uma sucinta analise das principais questões oferecidas ao estudo da Conferencia, e terminou pedindo ao sr. ministro da Justiça, cujo devotamento á reforma penitenciaria destacou, que levasse ao sr. presidente Getulio Vargas o testemunho da estima, do reconhecimento e da solidariedade de todos os penitenciarios brasileiros pela grande obra que está realizando no dominio da legislação penal e das realizações penitenciarias, nesta hora grave da Pátria, empenhada numa guerra santa pela defesa dos supremos principios do direito, da justiça e das liberdades humanas.

O orador foi vivamente aplaudido pela assistencia com uma demorada salva de palmas.

Falou em seguida o dr. Manuel Carvalho Neto, em nome dos delegados estaduais. Salientou o orador a oportunidade da reunião onde penitenciarios de todos os Estados cooperarão na aproximação das maiores diretivas dos nossos sistemas penitenciarios, trazendo as suas luzes para que, num esforço comum, fossem das mais fecundas e brilhantes as realizações do conclave. Ressaltou ainda o orador a grande contribuição que o governo vem trazendo, não só dando á Nação os novos Códigos Penal e Processual, como tambem mandando construir novos estabelecimentos penais que hoje honram os nossos foros de povo culto e civilizado. O conclave não se deteria em especulações teoricas, em discussões estereis sobre escolas penais ou sistemas penitenciarios, porque os trabalhos estritamente praticos a que ele se cingirá não dariam tempo para tais abstrações.

O orador, em comoventes palavras, prestou merecida homenagem á memoria do prof. Candido Mendes de Almeida, batalhador incansavel, realizador de fecunda e grande obra penitenciaria. Relembrou ainda a personalidade do dr. Lemos Brito, atual presidente do Conselho Penitenciario do Distrito Federal que, seguindo os traços deixados pelo saudoso prof. Candido Mendes de Almeida, continua batalhando incansavelmente, os direitos penitenciarios dentro do territorio nacional.

Aproveitou-se da Escassez do Leite Para Aumentar o Seu Preço

UM MÊS DE CADEIA PARA O EXPLORADOR

João Cardoso, distribuidor de leite de uma granja no Estado do Rio Grande do Sul, passou a vender aquele liquido por preço exorbitante, aproveitando-se da sua escassez e mesmo para achar um meio de aumentar sua renda. Preso em flagrante, foram os autos remetidos ao Tribunal de Segurança, onde foi denunciado por infração da lei de economia popular. Julgado ontem, em audiencia presidida pelo ministro Miranda Rodrigues, foi o acusado condenado a um mês de prisão e multa de quinhentos cruzeiros. Houve recurso para o Tribunal Pleno.

COMENTARIO INTERNACIONAL

A Demissão de Shimada

Antonio Bento

A recente derrota da esquadra de Hirohito, perto das Filipinas, trouxe como consequencia a demissão do almirante Shimada, ministro da Marinha desde o inicio do gabinete Tojo. Esse fato demonstra mais uma vez a situação dificil em que se encontra o governo niponico, ás portas de uma grande crise politica. Nem se diga que estamos fantasiando. A situação interna japonesa vem sendo das mais serias, desde antes da guerra com a China. Há uma fermentação politica de carater cronico, em virtude das pessimas condições das classes pobres japonesas. A luta contra a China só fez agravar essas condições, sobretudo pela sobrecarga dos sacrificios impostos ao povo. É claro que a participação niponica neste conflito mundial tornou dificilima a situação. Já agora, apesar de seu fanatismo, os japoneses sabem que perderam a partida. E sabem, acima de tudo, que o seu país sairá desta conflagração sem imperio, sem navios mercantes e de guerra e sem industrias. Sobre esse assunto, não existe a menor duvida. Depois de esmagada a Alemanha, o Japão será aniquilado pelo poderio combinado das armas aero-navais anglo-americanas. Aliás, apesar do pouco que transpirava a respeito dos planos dos dirigentes de Tóquio, sabia-se desde 1940 que os principais almirantes japoneses eram contrarios á politica de guerra do exército, que afinal levou o país á luta, ao lado da Alemanha.

Depois das derrotas sofridas pela esquadra japonesa, a partir da Batalha de Midway, esse antagonismo tem se agravado. Os generais culpam os almirantes pelo fracasso da frota. Mas, a verdade é que esses revéses resultaram dos erros estrategicos cometidos pelo general Tojo e seus companheiros, que se atiraram a uma aventura superior ás forças de seu país. Após a ilusoria alegria que se seguiu ao golpe de Pearl-Harbor, os dirigentes de Tóquio alimentavam a certeza de que conquistariam a Asia e negociariam depois uma paz extremamente favoravel a Hirohito. Hoje, esses sonhos roseos estão transformados num terrivel pesadelo, pois a esquadra norte-americana pode a qualquer momento abrir caminho até as Filipinas, tendo em vista o resultado do ultimo encontro naval, de que resultou a demissão do ministro Shimada, agora substituido pelo almirante Nomura.

E não é apenas a esquadra norte-americana que constitue um pesadelo para o comando naval japonês. A Royal Navy tambem está operando com êxito contra os niponicos, sendo dignos de nota os resultados obtidos, nos ultimos meses, pelos submarinos britanicos. Segundo acaba de observar o correspondente naval do "Daily Sketch", em consequencia dessa pressão, o governo de Tóquio está fazendo tentativas desesperadas no sentido de fortalecer a sua esquadra. Com esse objetivo, uma missão niponica chegou recentemente a Berlim. De acordo com as informações chegadas a Londres, essa delegação propôs ao Fuehrer a compra de submarinos. Aliás, os circulos navais britanicos acreditam que os nazistas, antes do colapso total, cederão a sua frota de "U-boats" aos japoneses, de preferencia a entregá-la aos aliados.

Que adiantará ao Japão esse esforço? Segundo o comunicado conjunto há dias distribuido pelo presidente Roosevelt e pelo sr. Churchill, os submarinos alemães não lograram impedir ou hostilizar seriamente as operações de desembarque na França. Isso aconteceu não somente graças ao aperfeiçoamento das defesas anti-submarinas como ao desenvolvimento das táticas ofensivas empregadas pela frota anglo-americana contra os submersiveis alemães.

Que se prepare o Japão para dias de derrota e desespero. O aniquilamento do Imperio de Hirohito será talvez a maior catastrofe dos tempos modernos. A queda de Shimada prenuncia tempos realmente tempestuosos para os japoneses.

A Força da Organização

JOAQUIM DE SALES

SÓ existe no mundo realmente uma força real: a força da organização. Um grande povo não se caracteriza nem pela riqueza, nem pela prosperidade, nem pelo poder militar, senão pela sua capacidade de organização.

Os Estados Unidos não são a primeira e mais poderosa nação do mundo pelo valor de seus encaixes-ouro, pelo volume de seu comercio, pela capacidade de sua industria, pela uberdade de seu solo e pelos tesouros inexauriveis de seu sub-solo. A grandeza americana resulta simplesmente da sua perfeita organização politica, industrial, comercial e religiosa. Tal é a sua força organizadora, que aquele país chega a estar aparelhado mesmo para enfrentar e superar crises que dariam para submergir no caos outro qualquer que viesse a sofrê-las. E creio mesmo que o povo americano parece ainda maior e mais invencivel no momento da adversidade.

Se os Estados Unidos não tivessem na base mesma de sua estrutura nacional a organização como apoio e fonte de toda a sua prosperidade, seria debalde toda a sua prosperidade economica que desmoronaria ao simples contacto da primeira provação mais seria.

* * *

O milagre da organização americana é de nossos dias, é desta hora lugubre que estamos vivendo.

Os americanos nunca esconderam o desastre de Pearl-Harbor. Eles não podiam contar com a infame felonia dessa raça preter-humana que é o japonês, mendigando por dois embaixadores as boas graças da grande Republica e preparando nas trevas a ignominia do ataque de surpresa á esquadra americana do Pacifico.

Foi este o golpe mais rude desferido nesta guerra e, na ignominia de sua preparação, só poderia provir de um povo a respeito do qual não se sabe se possue uma alma igual á dos outros seres homens. S. Francisco Xavier perdeu todo o seu tempo e piedade procurando iluminar os espiritos dos terriveis pagãos do Sol Nascente. Nada conseguiu, provavelmente porque a alma dos japoneses talvez não seja da mesma substancia que a nossa. E se sabemos de algumas conversões de nipões ao cristianismo ponhamos-lhe de quarentena, porque em geral resultam de uma falsidade estudada, afim de que a aparencia cristã possa encobrir uma miseria igual á que com Cordell Hull concertava um dos dois embaixadores amarelos, que era catolico, segundo proclamava, o apóstolico romano.

Os Estados Unidos com a sua esquadra destroçada no Pacifico não perderam contudo o controle de seus nervos. A sua organização permitiu-lhes pôr em contribuição essa força invencivel, e dois anos depois a grande nação dispunha de uma nova esquadra, maior e mais poderosa do que todas as esquadras juntas do resto do mundo. E mais: aos aliados, como aos paises associados á luta contra o nazismo, é cada vez mais surpreendente o numero de unidades de combate que a poderosa Republica lhes fornece quase que semanalmente.

A organização americana deu um exemplo frisante de sua perfeição. Ela prepara o país para todas as eventualidades. As suas fortalezas e super-fortalezas voadoras cobrem os céus de toda a parte onde é preciso botar abaixo as portas do inferno. Os seus soldados batem-se ferozmente em todas as frentes. Como puderam os Estados Unidos pôr em pé de guerra cerca de 10 milhões de homens que partem para a luta com o unico programa de não mais voltar a seus lares? Como se armaram em guerreiros invictos esses universitarios, esses comerciarios, esses industriarios, esses operarios esses tenistas e artistas de teatro, de cinema e de cafés-concerto? Este, sim, é o maior prodigio de organização do povo americano. Povo pacifico, sem exército, confiante apenas no trabalho e nos frutos do trabalho pacifico, quando foi preciso abandonar tudo em defesa do sublime ideal da liberdade ameaçada de irremediavel sossôbro, os americanos corresponderam aos apelos angustiados de seu incomparavel presidente, apertaram a cintura, renunciaram ao bem estar, resignaram-se a uma vida de privações de penitencia e renuncia sacrificando tudo á causa da Vitoria.

* * *

Se quisessemos, por processo indireto, fazer uma idéia do poder de organização, bastaria lançarmos o olhar para muitas senão quase todas as Republicas deste continente. Verificariamos então que a força, ou pelo menos a idéia de força, só existe lá onde haja algo de organizado. E como em geral nesses paises, que não sairam por enquanto dos primeiros passos da sua formação nacional, a unica coisa um pouco organizada são as forças armadas, estas hão de necessariamente exercer sobre a vida coletiva desses povos ainda primarios uma preponderancia que não poderá ser desbancado, precisamente por falta de outras organizações que representem, ao lado delas, forças de contraste.

A perfeita organização de tudo e para tudo produz esse equilibrio que se nota nos paises verdadeiramente cultos e democraticamente formados.

Quando os poucos fascistas ou "francistas" de França insinuaram ao general Mangin, que voltava da Grande Guerra cheio de citações e de glorias, tomar de assalto o Elyseu afim de dar cabo da desenfreada politicalha gaulesa, aquele cabo de guerra respondeu:

— Não existe um general com bastante prestigio na sua classe que, á testa de todo o exército francês, ouse transpor o portão do Palacio Elyseu, sem a prévia licença do porteiro.

Isto só é possivel onde o espirito de organização criou forças de equilibrio e equivalencia.

* * *

Outra prova de organização nos Estados Unidos é que apesar de serem os fornecedores de armas, de alimentos, de exércitos, de navios de guerra, de aviões de bombardeio e de combate e de dinheiro para os aliados e as Nações Unidas provendo ás necessidades presentes da guerra e ás necessidades futuras da paz, acabam de conseguir uma baixa de 5% no custo da vida, enquanto em outros paises os preços vivem em vertiginosa ascensão e chegaram, nestes ultimos 5 anos á cerca de 200 è 300%, quando naquele privilegiado país a circunstancia sinistra da guerra agravou os encargos da subsistencia em apenas 20 ou 25% e agora já baixaram...

A razão fundamental é que tudo o que lá se institue é para um fim unico: funcionar, os correios entregam as cartas, os telegrafos os telegramas, os telefones os recados, as estradas de ferro suas cargas, as industrias os seus produtos e o comercio as suas mercadorias.

Lá as coisas e os homens estão no seu lugar. Lá cada macaco vive no seu galho. Lá o criterio para o exercicio dos cargos de responsabilidade é a aptidão. Menos ainda prevalece o espirito oligarquico. O homem competente americano tanto pode ser um velho de 60 anos, como um adolescente de 22. Desde que apresentem as credenciais da competencia, ver-se-ão nos altos postos patriarcas de barbas brancas e mancebos ainda imberbes.

Creio que a conclusão a tirar de tudo isso é que o governo brasileiro deveria designar uma comissão de observadores de mérito para ver qual o segredo da organização americana e revelá-lo ao Brasil onde todos nós precisamos muito de pôr ordem na casa.

UMA GRANDE ORGANIZAÇÃO DA INDUSTRIA NACIONAL

Consorcio Administrador de Empresas de Mineração 'CADEM'

MINAS DE CARVÃO DE SÃO JERONIMO E BUTIÁ
PRODUÇÃO EM 1943 — 1.340.000 TONELADAS

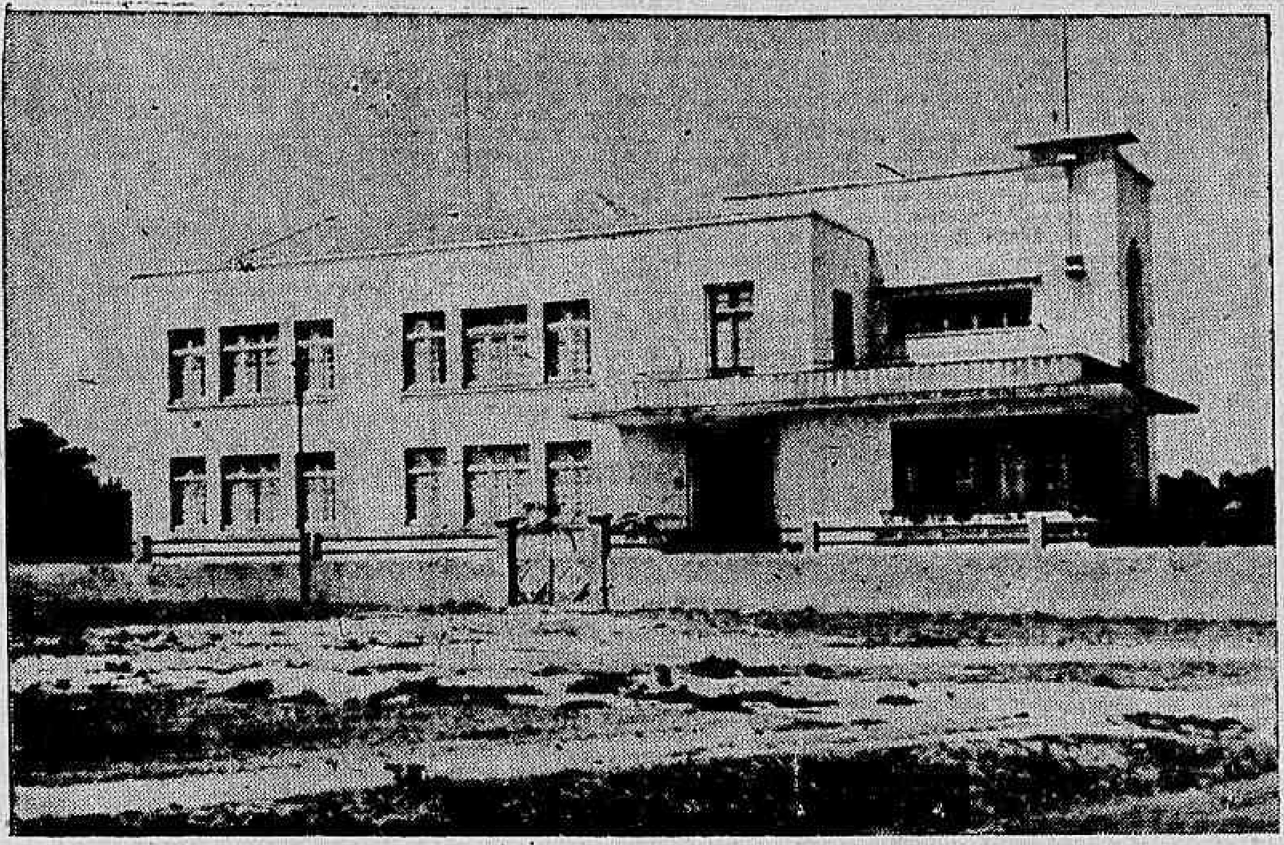

Um dos três grupos escolares das Minas, construidos pelo "Cadem"

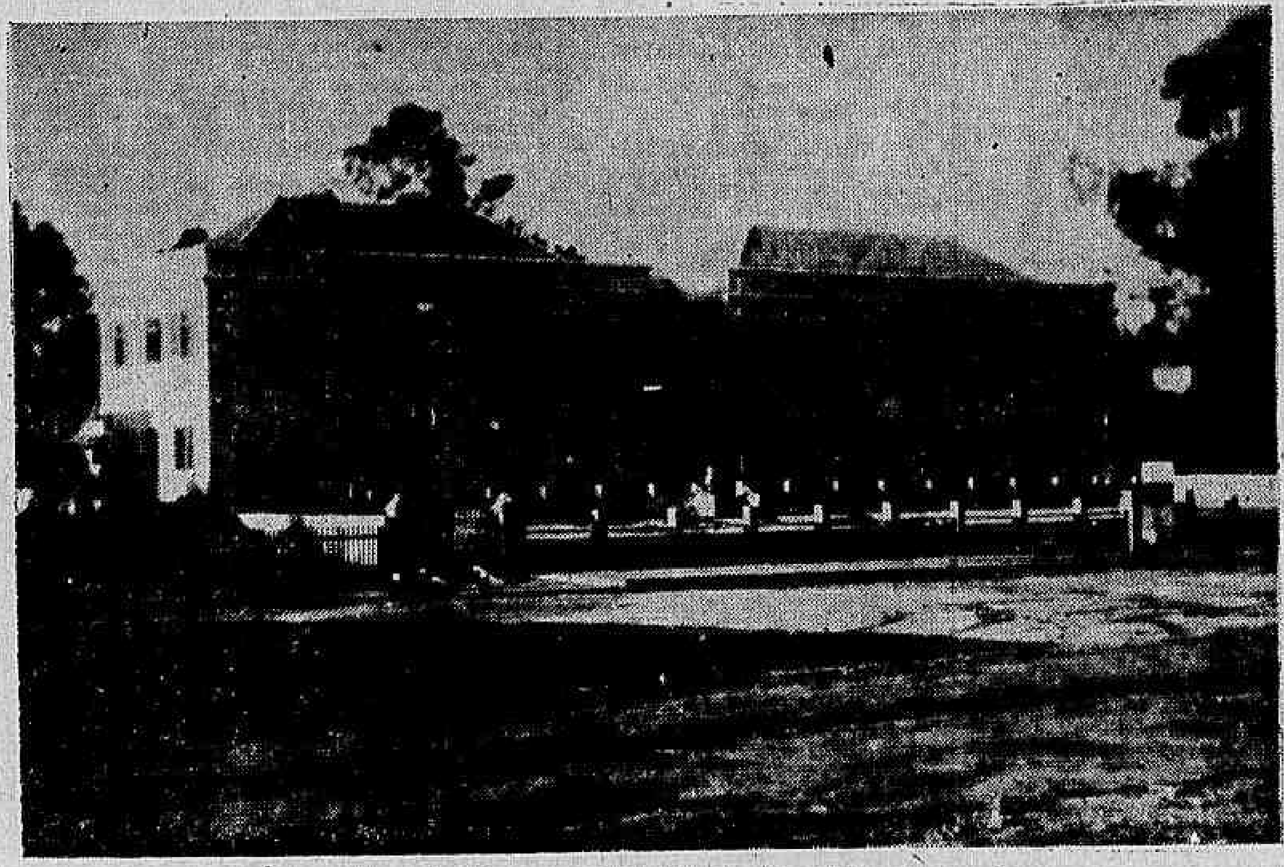

Hospital e Maternidade das Minas

Administração, médicos e enfermeiras do Hospital, Maternidade e Serviços de Pré-Natalidade e Puericultura

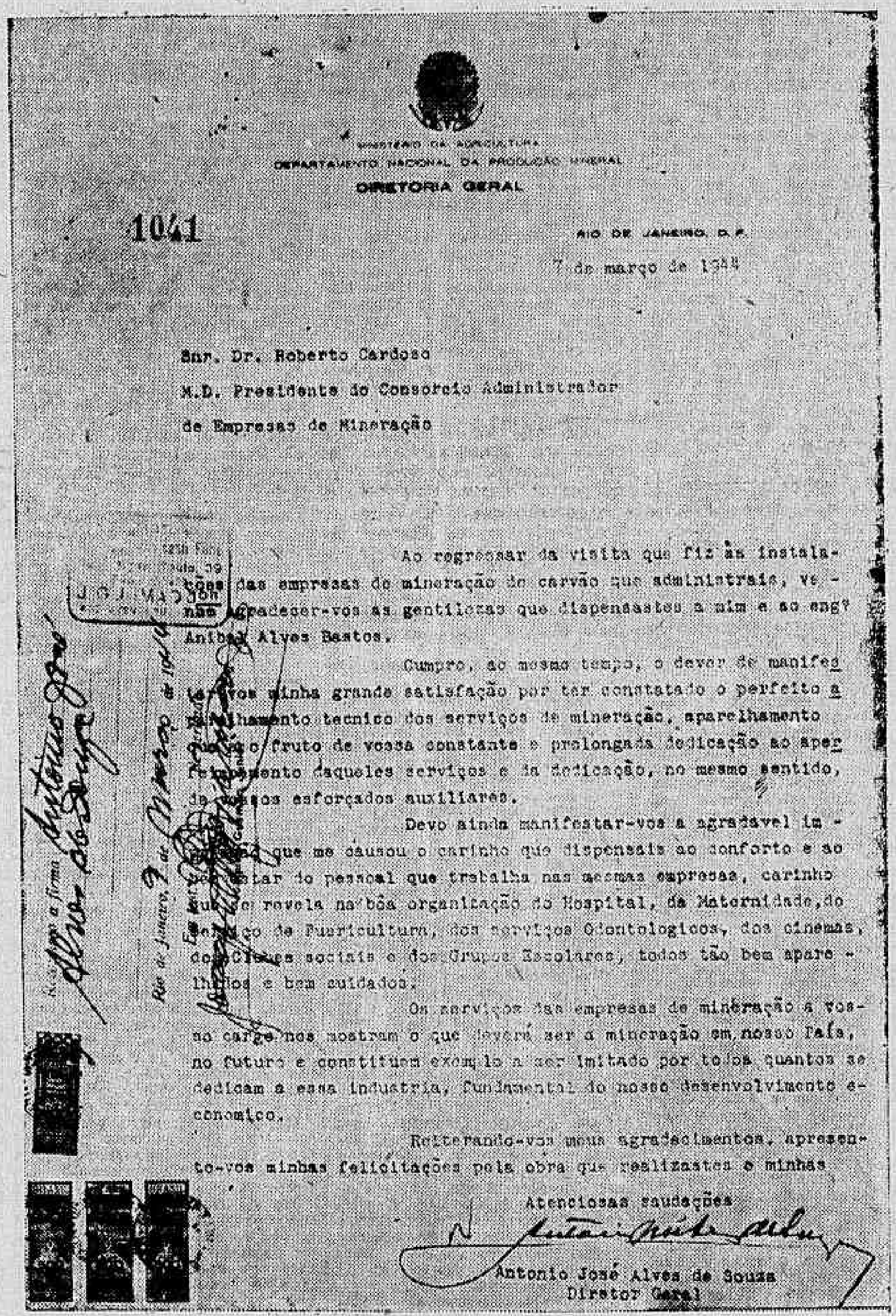

MINISTÉRIO DA AGRICULTURA
DEPARTAMENTO NACIONAL DA PRODUÇÃO MINERAL
DIRETORIA GERAL

1041

RIO DE JANEIRO, D.F.
7 de março de 1944

Snr. Dr. Roberto Cardoso
M.D. Presidente do Consorcio Administrador
de Empresas de Mineração

Ao regressar da visita que fiz às instalações das empresas de mineração de carvão que administrais, venho agradecer-vos as gentilezas que dispensastes a mim e ao engº Anibal Alves Bastos.

Cumpro, ao mesmo tempo, o dever de manifestar-vos minha grande satisfação por ter constatado o perfeito aparelhamento tecnico dos serviços de mineração, aparelhamento que é o fruto de vossa constante e prolongada dedicação ao aperfeiçoamento daqueles serviços e da dedicação, no mesmo sentido, de vossos esforçados auxiliares.

Devo ainda manifestar-vos a agradavel impressão que me causou o carinho que dispensais ao conforto e ao bem-estar do pessoal que trabalha nas mesmas empresas, carinho que se revela na bôa organização do Hospital, da Maternidade, do Serviço de Puericultura, dos serviços Odontologicos, dos cinemas, dos Clubes sociais e dos Grupos Escolares, todos tão bem aparelhados e bem cuidados.

Os serviços das empresas de mineração a vosso cargo nos mostram o que deverá ser a mineração em nosso País, no futuro e constituem exemplo a ser imitado por todos quantos se dedicam a essa industria, fundamental do nosso desenvolvimento economico.

Reiterando-vos meus agradecimentos, apresento-vos minhas felicitações pela obra que realizastes e minhas

Atenciosas saudações

Antonio José Alves de Souza
Diretor Geral

Sala de espera dos Serviços de Pré-Natalidade e Puericultura

Um dos três gabinetes dentários instalados nas escolas

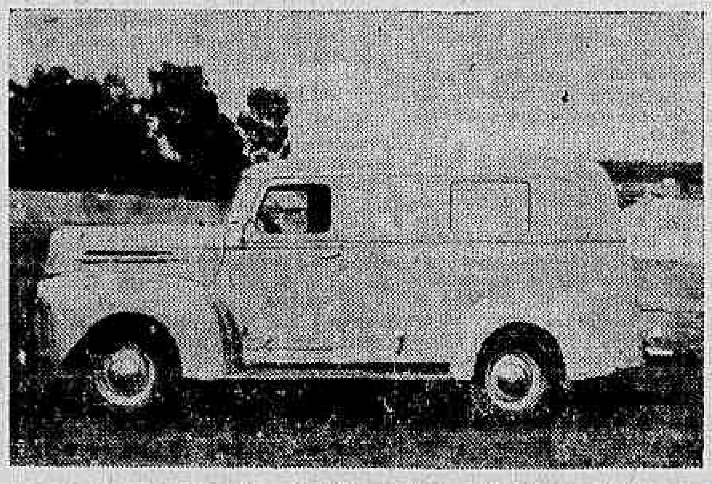

Ambulatório do Hospital e Maternidade

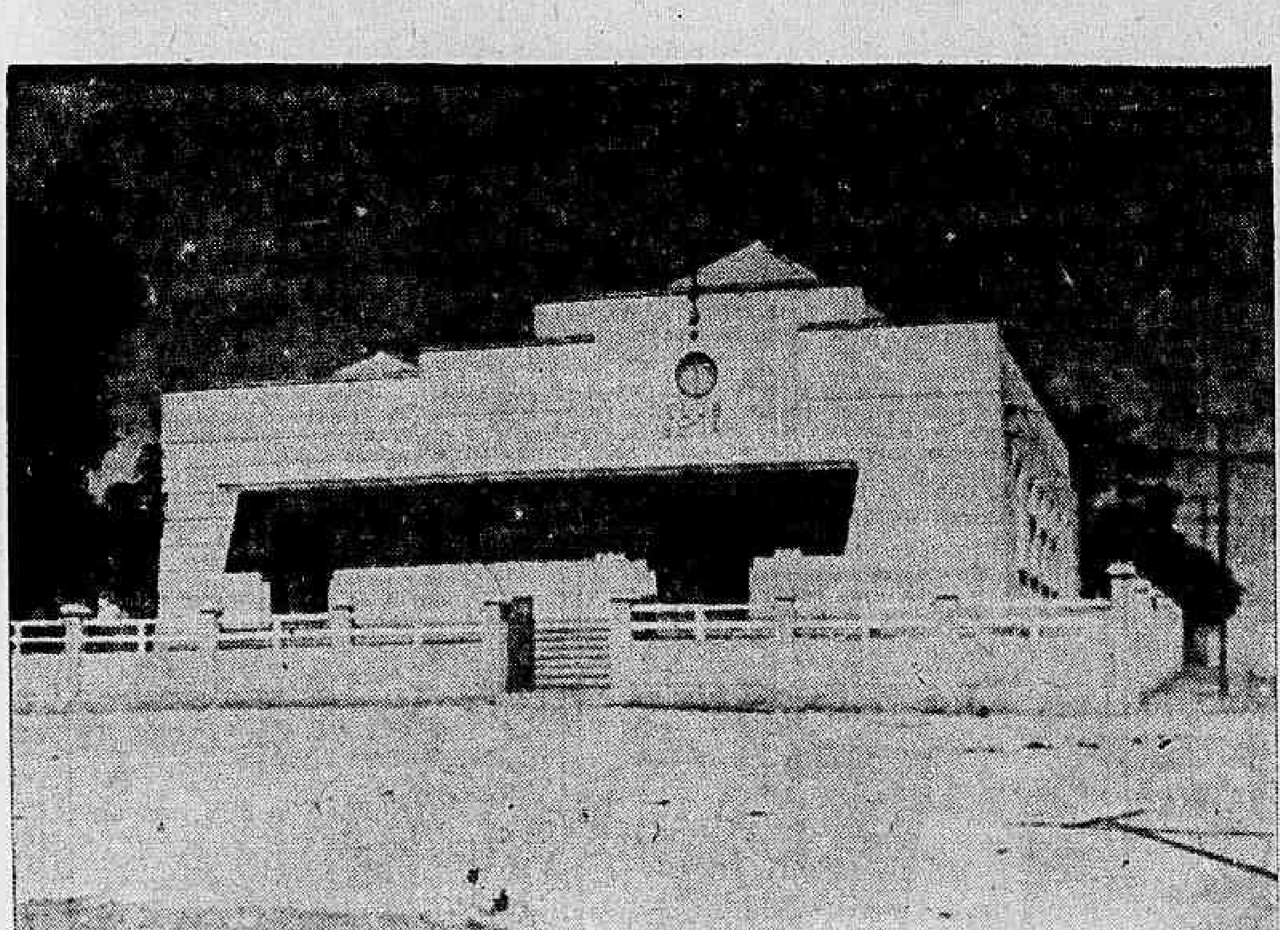

Um dos clubes sociais das Minas

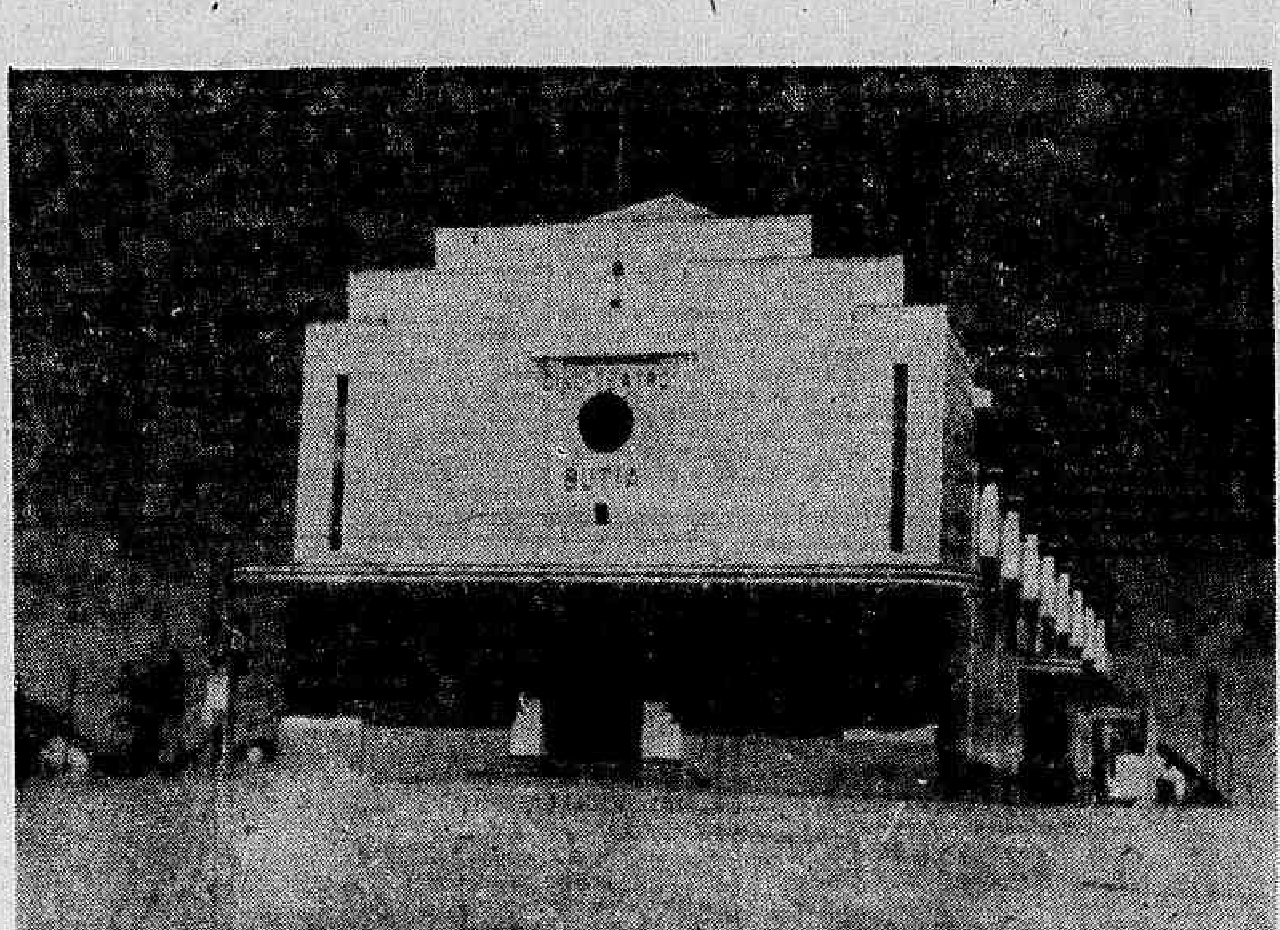

Um dos cinemas das Minas

MODELO DO DIA

Por VERA WINSTON

VESTIDO PROPRIO PARA MOCINHAS — E' feito em tecido de algodão e tem sempre um lugar no guarda-roupa, quer no verão, quer na primavera. E' feito em estilo esporte e as listras do tecido são usadas como enfeite, devido a sua linha de corte na pala. Gravata do proprio tecido ou em tricoline da cor da listra mais escura do tecido.

Curso de Admissão ás Escolas Preparaaorias no ano de 1945

O ministro aprovou, ontem, as Instruções para o Concurso de Admissão ás Escolas Preparatorias, no ano de 1945.

GALLY
OS PERFUMES DA MAIS ALTA QUALIDADE!
Orygam — Réve Rose — Narciso Azul — Paris e Harpa
A' venda em todo o Brasil

MENU DO DIA

Por SAINT ANGE

"Chateaubriand, Dumas e Zola, grandes escritores, foram otimos cozinheiros. As lagostas preparadas por Zola ainda hoje ilustram as mem cias dos Volnay, Leluc, Prunier e Montaigne, em Paris."

ALMOÇO:
Omelete de couve-flor.
* * *
Camarão recheado.
Feijão á americana.
Molho picante de tomates.
Carne.
* * *
Torta de ameixas.
* * *

FEIJÃO A' AMERICANA: — Ponha de molho á noite 1|2 quilo de feijão branco miudo. Escorra pela manhã, ponha numa panela de barro, com um pedaço de toucinho inglês no centro, regue tudo com 1|2 xicara de melado, cubra com agua, tape e leve a assar no forno até ficarem tenros sem se desmanchar. Junte mais agua, aos poucos, quando secar. Antes de servir tire a tampa e deixe tostar. Coloque a panela de barro num prato redondo e passe ao redor um guardanapo bem engomado, preso por alfinetes. Sirva com o molho abaixo:

MOLHO PICANTE DE TOMATES: — Leve ao fogo 1 colher de manteiga com outra bem cheia de açucar e outra de cebola ralada. Deixe tostar e junte 1|2 colher de farinha toste mais um pouco e junte 1 colher cheia de extrato de tomates, 1 xicara de caldo ou agua. Leve ao fogo numa panela, 1|2 xicara de vinagre com 6 pimentas em grão e deixe reduzir á metade; junto ao molho, adicione 1 colher de chá de molho inglês e 1 de paprika, passe tudo pela peneira e leve ao fogo para tomar consistencia.

JANTAR:
Creme de cenouras.
* * *
Filet de peixe.
Batatas avelãs.
Salada de alface.
* * *
Pato recheado.
Nabos dourados.
* * *
Pudim de bananas.

LIVRE-SE DA TOSSE
E DEFENDA OS
SEUS BRÔNQUIOS COM
BENZOMEL
Granado

Diario Astrológico

Hoje, 18 — Bom dia para iniciar negocios de terras, construções e vendas. Havera hoje durante o dia grande movimento no comercio de joias e objetos de luxo.

HOROSCOPO DE AMANHA

As pessoas nascidas amanhã, são generosas, afetuosas e leais, qualidades que as farão, sempre, alvo da simpatia e da admiração de todos os que as conheceram.

A vida dessas pessoas é muito agitada. Mudanças e transformações em relação a irmãos e parentes e muitas pequenas viagens; beneficios motivados por heranças, perturbações em relação ao casamento, mediunidade, tendencias filosoficas e ocultistas. Quedas, perturbações e embaraços na posição social. Muitos amigos valiosos, enorme circulo de relações e auxilios providenciais.

Os homens serão bem sucedidos, como artistas, literatos, advogados e médicos.

As mulheres, gozam de um temperamento jovial, são alegres e loquazes, apreciando toda sorte de diversões, cerimonias publicas e ostentações aparatosas. Voluveis no amor. Porém, quando casadas tornam-se mães e esposas estremosas.

Devem de preferencia consorciarem-se com os nascidos nos dias: 1 — 9 — 10 — 11 — 18 — 19 — 20 — 21 — 23 — 27 e 28 de janeiro, setembro, outubro ou novembro. Rosa, azul e preto, são as cores mais favoraveis.

QUE ACONTECERA' AMANHA, 19, AO LEITOR?

Seguem-se as possibilidades felizes ou não, de amanhã com horas e numeros razoaveis para os leitores nascidos em quaisquer dia, mês e ano dos periodos abaixo.

PARA OS NASCIDOS

Entre 22 de dezembro e 20 de janeiro: — Dia improprio para operações, porém, propicio para aquisição de imoveis. 3, 17 e 23; 30, 35 e 41. (hs. e ns.)

— **Entre 21 de janeiro e 18 de fevereiro:** — Desfavoravel, risco de prejuizo. 16, 18 e 19; 34, 36 e 37. (hs. e ns.)

— **Entre 19 de fevereiro e 20 março:** — Possibilidade de sucessos durante o dia; á noite será contraria. 6, 7 e 8; 33, 34 e 35. (hs. e ns.)

— **Entre 21 de março e 20 de abril:** — Pequeno lucro, dia mediocre. 9, 10 e 11; 36, 46 e 56. (hs. e ns.)

— **Entre 21 de abril e 20 de maio:** — Propicio para reencetar novos empreendimentos. 2, 3 e 5; 11, 12 e 14. (hs. e ns.)

— **Entre 21 de maio e 21 de junho:** — Sonho de grandeza, ganancia, novos conhecimentos. 8, 12 e 21; 44, 57 e 66. (hs. e ns.)

— **Entre 22 de junho e 22 de julho:** — Proprio para traçar rumos ou iniciar "tournée" artistica. 7, 22 e 31.

— **Entre 23 de julho e 23 de agosto:** — Preguiça, decepções e males do aparelho circulatorio. 9, 14 e 23; 18, 41 e 50. (hs. e ns.)

— **Entre 24 de agosto e 22 de setembro** — Versatilidade e tibieza. 6, 7 e 13. (hs. e ns.)

— **Entre 23 de setembro e 22 de outubro** — Euforia, descaso pelas coisas. 13, 14 e 15; 31, 41 e 51. (hs. e ns.

Entre 23 de outubro e 22 de novembro: — Os empreendimentos serão bem sucedidos. 9, 12 e 15; 36, 48 e 60. (hs. e ns.)

Entre 23 de novembro e 21 de dezembro: — Probabilidade de sucesso em todos os negocios e em todos os empreendimentos. 17, 1 8e 24; 71, 81 e 91. (hs. e ns.)

CONSELHOS Á DONA DE CASA

Se você tem madeira verde ainda de 5 polegadas mais ou menos de diametro, deve rachá-las, porque assim queimarão mais depressa. Mesmo em dias mais umidos a lenha rachada pega fogo mais rapidamente do que se fosse colocada na lareira ou nos fornos, inteira.

SOCIAIS

ANIVERSARIOS

Fazem anos, hoje:

Senhores: dr. Alvaro Palmeira; dr. Ramos de Figueiredo; major Hildebrando Sarmento; major José Marinho dos Santos e major Frederico Augusto Rondon.

Senhoras: Olga Gaspar Antunes e Ernestina Vieira.

— **Rute Torres Tenorio** — Transcorre hoje o aniversario natalicio da senhorinha Rute Torres Tenorio.

— Completa hoje o seu 4º aniversario a menina Angelica Maria, filha do casal capitão Humberto-Ilay Garcia Ellery. A aniversariante, que é sobrinha e afilhada do general Silva Junior, presidente do S. T. M. e sra. Nena Silva Junior, em sua residencia oferecerá às suas amiguinhas uma mesa de doces.

— **Fizeram anos, ontem, em São Paulo:**

Senhores: dr. Nelson Luiz do Rego; prof. Ataliba de Oliveira; Roosevelt Cardoso; Jeronimo Teixeira da Silva; Luiz Lacerda Leite; Milton Brito Pereira; Guerino Venturelli e o tenente-coronel Pedro Prado Filho, da Força Policial do Estado.

Meninos: José Antonio, filho do sr. João de Presbiteris e da sra. Leonilda de Presbiteris e Marcus, filho do sr. Alviro Monteiro do Amaral e da sra. Tereza de Azevedo Amaral.

Senhorinhas: Helena Nunes Cabral; Nanci Teixeira e Mabel Fualha.

Meninas: Arlete, filha do sr. Atilio Anjati e da sra. Libia Regina Anjati; Egle Tezerinha, filha do sr. Osvaldo Siqueira e da sra. Clodomira Murtinho Siqueira, residentes em São Roque e Neide, filha do sr. Luiz Ramalho e da sra. Amelia Alves Asta Ramalho.

NOIVADOS

Contratou casamento o sr. Paulo Pedro Comodo, com a senhorinha Matilde Macias Pinheiro.

CASAMENTOS

Enlace Elza de Andrade Janeiro-Tenente Antonio Rubens do Amaral — Realiza-se hoje, o enlace nupcial do 1º tenente Antonio Rubens do Amaral, filho do sr. Manuel Augusto do Amaral e da sra. Esperança Anciães do Amaral, com a senhorinha Elza de Andrade Janeiro, filha do sr. Armando Bastos Alves Janeiro e da sra. Irene de Andrade Janeiro. Servirão de padrinhos no religioso os pais dos noivos e no civil sr. Alexandre do Amaral e senhora e o sr. Antonio Alves Janeiro e senhora. O ato religioso será celebrado ás 17.30 horas na matriz da Gloria, largo do Machado.

— **Enlace Heloisa Carneiro de Mendonça--Pedro Avelino** — Realiza-se amanhã ás 17 horas, na igreja de N. S. da Gloria do Outeiro, o enlace matrimonial da senhorinha Heloisa Henrique Carneiro de Mendonça, filha do sr. Henrique Carneiro de Mendonça, conhecido industrial e da sra. Nair Lisboa Carneiro de Mendonça, com o dr. Pedro Avelino, filho do nosso companheiro de redação, dr. Georgino Avelino, diretor do Departamento de Turismo e Certames da Prefeitura, antigo deputado federal e de sua esposa sra. Maria Avestengo Avelino.

Da cerimonia civil serão testemunhas, por parte do noivo, o sr. Juraci Carvalho e sra. Maria Luiza de Toledo Dodsworth; por parte da noiva, o sr. Carlos Alberto Carneiro de Mendonça e sra. Rubens Maximiliano de Figueiredo.

BODAS DE PRATA

Transcorreu domingo p. passado o 25º aniversario de casamento do sr. Manuel José Alves, e da sra. Amélia da Mota Alves. Em comemoração ao auspicioso evento, foi celebrada missa em ação de graças na matriz de São Francisco Xavier, ás 10 horas da manhã.

BODAS

— Completaram 39 anos de casados o sr. Carlos Teixeira Machado e a sra. Benedita Camargo Machado.

DIPLOMATICAS

O ministro da Polonia e senhora Skowronski ofereceram sabado p. passado, um jantar na sua residencia á rua Marquês de Olinda, 12, aos seguintes representantes do Corpo Diplomatico e pessoas da alta sociedade carioca: o embaixador da Grã-Bretanha e Lady Galner, o ministro da Suiça e senhora Henry Vallontton, o general Mauricio Cardoso; dr. Fernando de Melo Viana e senhora, o dr. Haroldo Valadão e senhora, o sr. Austregesilo de Ataide e senhora, o coronel Stanislaw Kara, adido militar á Legação da Polonia, o consul Frank Mesquita e senhora, o sr. Nestor Ortiz, adido á embaixada dos Estados Unidos da América, o sr. Kazimierz Zaniewski, secretario da Legação da Polonia.

CIENTIFICAS

Sociedade de Medicina e Cirurgia — Reune-se hoje, ás 21 horas, em sessão conjunta com a Sociedade Brasileira de Urologia, a S. M. C. com a seguinte ordem do dia: dr. Osvaldo Pinheiro de Campos — "Tratamento da pseudo-artrose congênita".

— Dr. A. Alves Pinto — "Contribuição ao tratamento das ruturas da uretra posterior".

— Dr. Alberto Coutinho — "Cancer da tireoide".

— Dr. A. F. da Costa Junior — "Considerações em torno de um caso de tumor de bexiga".

Presidirá a sessão o prof. Joaquim Mota.

— **Colegio Brasileiro de Cirurgiões** — Reune-se hoje, ás 21 horas, sob a presidencia do prof. Barbosa Viana, o C. B. C.

ASSOCIAÇÕES CULTURAIS

Sociedade Brasileira de Cultura Inglesa — Realiza-se hoje, ás 20.30 horas, o Circulo Dramatico sob a direção da senhorinha Doreen Woodward.

— **Academia Carioca de Letras** — Realiza-se hoje, ás 17.30 horas, em sessão especial, uma homenagem pela passagem do centenario do dr. José Carlos Rodrigues, escritor e jornalista fluminense.

Falará o prof. Luciano Lopes.

CONFERENCIAS

Na Associação Cristã de Moços — Sr. José Segadas Vianna — Realiza-se hoje, ás 18.20 horas, a conferencia do sr. José Segadas Viana, sobre: "A organização Sindical posição e finalidades no desenvolvimento economico do país". Entrada franca.

VIAJANTES

— **Passageiros do Panair:**

Seguiu ontem, para Maceió, o agronomo Lauro Bezerra Montenegro.

Afim de participar dos trabalhos da II Conferencia Penitenciaria Brasileira, como representantes oficiais do Estado do Rio Grande do Norte, chegaram de Natal os advogados Nestor dos Santos Lima e Protasio Pinheiro de Melo.

— Para Buenos Aires, onde fará uma temporada de concertos, seguiu, ontem o cantor francês Jean George Sablon.

— Acompanhado do capitão Luiz Poggi Obino, seu ajudante de ordens, seguiu, ante-ontem, para o Recife o general Amaro Soares Bittencourt que vai assumir o cargo de comandante da 7ª Divisão de Infantaria Especial da 7ª Região Militar, com séde na capital pernambucana.

— Seguiu, ontem, para Montevidéu, onde regerá alguns concertos da Filarmonica local, o maestro Erich F. Otto Kleiber.

Passageiros da Cruzeiro do Sul:

Embarcaram no dia 14, com destino ao Norte:

Para Salvador: Luizi Eugenio Teixeira Tarquino, Carlos Alberto Viana Olivieri, Gilberto Morais Moura Costa, Aderbal Costa Pereira Freitas, Odete Jorge Franco, Anneliese Naegeli Figueira, Lidio Rkmann Soares, Oscar Rodrigues de Morais Filho, Presidio Carlos de Araujo.

Para Recife: Maria José Vasconcelos de Lima, Susie Lima, Silvio Meta, Luiz Martins Chaves, Mauricio Leen Dimenstein, Anita de Keatz, Bartholomeu Marques, Alice Barbosa da Mota Silveira.

Para Fortaleza: Crisanto de Holanda Pimentel, Leila Rosa Pimentel, Wally Rosa, Moacir Machado Barbosa, Hilda Machado Barbosa, Maria Nilce Pimentel de Mendonça, Arnaldo Pimentel de Mendonça, Elisa Pereira Lima, Maria Ester de Holanda Pimentel, Rubem Gondin de Abreu, Carlos Alberto de Abreu Pinto.

Com destino ao Sul:

Para São Paulo: Henrique Galli, Sara Diamant, Oscar Gaertner, Teodoro Kolczycki, Alexandre Eleuterio Gonçalves da Silva.

Para Curitiba: Anibal Sevalho, Gertie Sevalho, Alzira Cristina Sevalho, Ivonne Sevalho, Annete Fernando Neto, Nelson Fernandes Neto, Edison Fernandes Neto, Florimar Campelo, Eduardo Virmon Lima, Margula Slud, Patricia Mary Bilts Lynch.

Embarcaram ontem, com destino ao Norte:

Para Recife: Antonio Fonseca Souza Mascarenhas, Raimundo de Castro Pais Barreto, José de Souza Mascarenhas, Dirceu Inacio Caldeira Verjiani, Oderico de Albuquerque Barreto, José de Souza Brandão, João Cardoso Aires Filho, Werner Heins Lesser, F. Pessoa de Queiros, João Laine.

Para Fortaleza: Moacir Queixada Cruz, Ondina Gondin Cruz, Henrique Furtado Bluhm, Henrique Bluhm Filho, Maria Nunes Barros, Osvaldo Studart Filho, Maria Celeste Gurgel de Figueiredo, Abel Ribeiro.

Com destino ao Sul:

Para São Paulo: Benedito Lucas Cavalcante, Gabriel Kalil Kraychete, Manuel Gentil Porto, Neatan Melo, Jamil Demetriu, Caetano Lourenço da Silva, José Horacio da Silva, Ana Russe, Gabriel Barbosa Vilanova, dr. Ari Frederico Torres, Albert Hamilton Conoly, Luis Medalha, Elzibieta Stefania Marolina Admowaka, Simpson Watt, Valter Moreira Sales, Hedena Moreira Sales, Ana Munhos, Roland Abrahen Worms, Lucia Salmazi, Antonio Carlos Barros Nogueira de Sá, Isabel Barros Nogueira de Sá, Raul Lemos Nogueira de Sá, Cleita Barros Nogueira.

Para Porto Alegre: dr. Adolfo Amarante Ribeiro, Alfredo Carlos Pestana Junior, Joaquim Mauro Batistela, Carlos de Paiva Chaves, Gastão Levy.

Para Buenos Aires: Leonel Martinez Thedy, Antonio Bayst-te Bori, Eva Foux, Maria Serafina Vicens de Dantone, Maria Luiza Dantone, Maria Zulema Borré de Rodrigo, Maria Manoela Zulema Rodrigo, Maria Vitoria Cancha Risoatron de Martinez Thed.

— **Passageiros da N. A. B.:**

Viajaram pelos aviões da N. A. B. as seguintes pessoas: Odorico Amaral de Matos; Heloisine Moreira Lima de Matos, Jesuina do Amaral Matos, Crisantemo D. do Amaral Travassos, Paulo Arlindo Trabassos, Valdemiro Carvalho Santos, Maria Luiza Santos, Alfredo Clairmont W. de Oliveira, Ulisses Francisco Pereira, Franklin Costa Ferreira, Edison Cavalcanti Maia e José da Silva Matos, para São Luiz;

Minervina Baena de Morais Rego, para Belém;

Conceição Martins Cavalcanti, para Belo Horizonte;

Alaide de Melo Nogueira, Everardo de Melo Nogueira, Virgilio Correia de Queiroz, Virginia Borges de Queiroz, Lucia de Melo Macedo, José Otavio Macedo de Araujo, para João Pessoa;

Pelopidas Silva, para Recife.

— Chegaram em aviões da N. A. B. os seguintes passageiros:

Renato Ramos de Freitas, de Belo Horizonte;

Tito Teixeira, da Uberlandia;

Luiz Ferreira do Prado, Lucio Lisboa do Prado; Manuel Quintino da Fonseca e Geraldo Matos, de Paraguassu';

Clovis Labre de Lemos, José dos Santos Lessa, Maria do Carmo Gomes Lessa, Perci Neto Ungareti e Egeu Marino de Almeida Gomes, de Terezina;

Alvaro Brandão, Cavalcanti, Maria José Sales Cavalcanti, Vera Maria Brandão Cavalcanti, Maria Vitoria Brandão Cavalcanti, Eliana Maria Brandão Calvancanti, Maria Luiza da Costa, Antonia Pinheiro Gomes, Maria Miriam de Almeida, Antoio Sales Linhores, Bertrand Alfonse Boris, Joaquim Eduardo de Alencar, Moise Volf Blanck e Antonio Greenhalgh Lins, de Fortaleza;

Luiz Gonçalves, Luiz Guilherme de Freitas, Raimundo da Costa Chaves, Paulo Sawaya, Valdemar de Oliveira Guimarães, Joham Hans Pardon, Rudolfo Valdemar Pardon, George Whaeler e Maria Antonieta Wheeler, de Belem.

ENTERROS

Foram sepultados, ontem:

No cemiterio de São João Batista:

A's 9 horas, a sra. Argemira Pires Ferreira Borges Machado.

— A's 16 horas, as sras. Maria José Coelho Rodrigues Marques e Violeta de Quadros.

— A's 17 horas, o coronel Alceste Cruz.

— **No cemiterio da Ordem de São Francisco de Paula:**

A's 16.30 horas, o sr. Francisco Madureira.

MISSAS

Serão celebradas, hoje:

No altar mór da Catedral Metropolitana, ás 10 horas, de 7º dia, em sufragio da alma do comandante Wellington de Lemos Vilar.

— No altar-mór de Nossa Senhora do Carmo ás 10 horas, de 7º dia em sufragio da alma da sra. Avelina Vieira.

— No altar mór da igreja de São Jorge, ás 11 horas, de 7º dia em sufragio da alma do capitão de mar e guerra Ildefonso Gouveia de Castilho.

— No altar mór da igreja de São Francisco de Paula, ás 8 horas e 30 minutos, de 7º dia, em intenção da alma da sra. Maria Alves Pereira Freitas.

— **Dr João Pereira de Castro Pinto** — Foi celebrada ontem na Catedral Metropolitana, missa, por intenção da alma do dr. João Pereira de Castro Pinto, ex-senador e que foi governador do Estado da Paraiba, do Norte. A este ato religioso compareceram inumeros amigos e admiradores do extinto, vendo-se, no Templo, entre outras pessoas, membros da familia Castro Pinto, o capitão Amilcar Dutra de Menezes, o major Frederico Mindelo, o ex-senador Pedro Lago, o ex-deputado José Augusto e os academicos Adelmar Tavares e Olegario Mariano.

NOS CINEMAS

CINELANDIA

Palacio — "Mestres de Baile" Fox) Stan Laurel e Oliver Hardy. 2—4—6—8 e 10 hs. **Vitoria** — "O Impostor" (Universal) Jean Gabin e Ellen Drew. 2 — 4 — 6 — 8 e 10 horas. **Metro Passeio** — "Louco por Saias" (Metro) Mickey Rooney e Judy Garland. 1|2 dia — 2 — 4 — 6 — 8 e 10 horas. **Capitolio** — Sessões Passatempo. Desenhos, Comedias e Jornais. A partir de 1|2 dia. **Imperio** — "Os Misterios da Vida" (Universal) Barbara Stanwyck e Charles Boyer. 2 — 4 — 6 — 8 e 10 horas. **Odeon** — "Paris era Assim" (Warner) Ben Lion e Ann Dvorak. 2 — 4 — 6 — 8 e 10 horas. **Rex** — "Lili, a Teimosa" (Metro) Judy Garland e Van Helfin. 2 — 4 — 6 — 8 e 10 horas. **Pathé** — "Insuspeitos" (Metro) Joan Crawford e Fred Murray. 2 — 4 — 6 — 8 e 10 horas. **Plaza** — "Mulheres de Ninguem" (... K. O.) Ginger Rogers e Robert Ryan. 2 — 4 — 6 — 8 e 10 hs. **Cineac Trianon** — Desenhos, Comedias e Jornais. A partir de 1|2 dia. **Cineac O. K.** — Desenhos, Comedias e Jornais a partir de 2 horas.

CENTRO

MetroPole — "O Diabo Disse Não" e "Vida Contra Vida". **São José** — "Ala, Arriba". **Floriano** — "Chamando a Morte" e "Encrenca Sincronizada". **Mem de Sá** — "Qadrilhas da Cidade" e "Mineiro Misterioso". **Iris** — "Expresso Bagdad-Estambul" e "Taxi, Senhor?". **Ideal** — "O Vagabundo". **D. Pedro** — "Aço da Mesma Tempera" e "Seda, Sangue e Sol". **Lapa** — "Perigo Louro" e "Com um Pé no Céu" **Republica** — A Volta do Vampiro". **Parisiense** — "Branca de Neve e os Sete Anões". **Colonial** —"Destroyer". **Primor** — "Destroyer". **Popular** — "A Injuria", "A Rainha da Louiziana" e "Chamas da Vingança". **Eldorado** — "Paris nas Trevas". **Estacio de Sá** — "Corregidor" e "Nascido para Luta".

BAIRROS

Metro Copacabana — "O Capanga de Hitler" (Metro) Alan Curtis, John Carradine e Patricia Morison. 2 — 4 — 6 — 8 e 10 horas. **Tijuca** — "O Capanga de Hitler" (Metro) Alan Curtis", John Carradine e Patricia Morison. 2 — 4 — 6 — 8 e 10 horas. **São Luis** — "O Impostor" (Universal) Jean Gabin e Ellen Drew". 2 — 4 — 6 — 8 e 10 horas. **Rian** — "O Impostor" (Universal) Jean Gabin e Ellen Drew. 2 — 4 — 6 — 8 e 10 horas. **América** — "O Impostor" (Universal) Jean Gabin e Ellen Drewe. 2 — 4 — 6 — 8 e 10 horas. **Astoria, Olinda e Ritz** — "A Volta do Vampiro". **Politeama** — "Punhal Assassino" e "Vivemos á Pressa". **Velo** — "Sepultura Vazia" e "Olhos Acusadores". **Vila Isabel** — "Querer e Vencer" e "Salteadores dos Campos". **Guanabara** — "A Canção de Dixie". **Bandeira** — "A Torre de Londres; e "Doutor em Amor". **Americano** — "Salve-se Quem Puder. **Edison** — "A Torre de Londres" e "Doutor em Amor". **Ipanema** — "A Garota é do Barulho' **Pirajá** — "O Fantasma da Opera", **Avenida** — "A Canção de Dixie". **Centenario** — "O Manda Chuva" e "Erros da Adolescencia". **Guajaú** — "O Manda-Chuva" e "Musica da Vitoria". **Jovial** — "Lanceiros da India" e "Taxi, Senhor?". **Tijuca** — "O Fantasma da Opera". **Maracanã** — "Amor e Heroicidade" e "Os Mac Guerins de Brooklin". **Apolo** — Mania de Antiguidades" e "Vida Contra Vida". **São Cristovão** — "Dama por uma Noite" e "O Codigo dos Cangaceiros". **Haddock Lobo** — "A Lua ao seu Alcance" e "O Falcão e os Estudantes". **Rio Branco** — "Pede-se um Marido" e "Camas Separadas". **Catumbi** — Ele sem Ela" e "O Segredo do Monstro". **Guarani** — "Demonios do Céu" e "A Menina de Ninguem". **Natal** — "A Sombra do Passado" e "O Pequeno Refugiado". **Fluminense** — "A Dama das Camelias" e "Caçadora de Maridos". **Floresta** — "O Monstro Sinistro" e "Generais de Futuro".

SUBURBIOS (Central)

Meyer — "Ainda serás Minha" e "Que Pernas". **Mascote** — "A Lua ao seu Alcance" e "O Falcão e os Estudantes. **Para Todos** — "Quando Eva Consente" e "Casei com um Anjo". **Irajá** — "Aventureiro de Sorte" e "Bancando a Granfina". **Alfa** — "Kathleen" e "O Amor Faz das Suas". **Coliseu** — "Uma Noite de Amor" e "Ai vem os Touros". **Beija Flor** — "Quadrinhas da Cidade" e "Querer e Vencer". **Madureira** — "Chamando a Morte" e "Encrenca Sincronizada". **Moderno** — "Sherlock Holmes" e a "Voz das Trevas" e "Audaciosa Chantagem. **Modelo** — "Alarma no Atlantico" e "Salteadores dos Pampas". **Piedade** — "Mercado Negro". **Quintino** — "Amor e Heroicidade" e "Vivemos á Pressa".

SUBURBIOS (Leopoldina)

Paraiso — "Lua de Mel, Lua de Fel". **Ramos** — "Tristezas não Pagam Dividas" e "O Benfeitor Mascarado". **Rosario** — "Mergulho no Inferno" e Complementos. **Santa Helena** — "Jornada Tragica" e "Nick Carter Super Detetive". **Oriente** — "Minha Secretaria Brasileira" e e "Um Xerife Turuna". **Penha** — "Noite Feliz" e "Desfile Triunfal". **Santa Cecilia** — "Odio no Coração" e "Ciume não é Pecado". **Caxias** — "Rua da Perdição" e "Legião Fronteiriça".

NITERO'I

Eden — "Ao Levantar do Pano" e "O Homem sem Alma". **Imperial** — "Expresso Bagdad-Estambul" e "Aventuras de Jimmy Valentine". **Odeon** — "Horas de Tormenta". **Rio Branco** — "Horas Roubadas e "Estrada da Birmania".

PETROPOLIS

Capitolio — "Punhal Assassino" e "Vivemos á Pressa". **D. Pedro** — "Tragedia á Meia-Noite" e os Mac Guerins de Brooklin". **Petropolis** — "Du Barry era um Pedaço".

TEATRO

DUAS NOTICIAS SOBRE BIBI

A proxima temporada que Bibi Ferreira fará á frente de sua companhia no teatro Phenix restaurado e renovado constitue o centro de todas as expectativas e curiosidade do momento teatral.

A jovem atriz conseguiu criar, com a noticia de seu empreendimento, uma atmosfera de ansiedade que envolve não apenas os nossos meios cenicos, mas todos os meios, principalmente as camadas intelectuais que vêm na estrela, na sua inteligencia, cultura e vivacidade de espirito uma das melhores esperanças de sangue novo para o nosso pobre teatro, na verdade tão precisado dele.

Desde os primeiros passos da iniciativa, até os seus mais recentes detalhes contribuiu para isto, através da revelação de propositos e objetivos, uma série de fatores, desde a escolha do repertorio até o lançamento da experiencia de um novo horario que concilia os interesses comerciais dos espetáculos por sessões com as exigencias artisticas do espetáculo completo, além de ir ao encontro da solução do grave problema do transito. Ainda ontem tivemos oportunidade de palestrar longamente com Bibi no novo teatro que a cidade vai ganhar de volta. Por entre o ambiente de dinamismo que precede as grandes "premiéres" Bibi nos falou de seus projetos e de suas esperanças na renovação inteligente do nosso teatro.

Em meio ao assunto, que não cabe nos limites desta seção, colhemos da jovem estrela duas noticias de interesse imediato para o nosso publico. A primeira é que Procopio Ferreira virá ao Rio especialmente para assistir á estréia da filha que ele mesmo lançara no palco, poucos anos atrás, menina quase ainda. Para isto, o grande comediante chegou ontem a esta capital, justamente na vespera da "premiére" de "Setimo Céu". A segunda noticia é que, no verão, pai e filha, se unirão para realizar uma breve temporada em comum. Aí ficam, pois, as duas noticias, decerto muito animadoras para o nosso publico de teatro.

A MENTIRA TEATRAL

Eva Stachino divulgou as novidades do seu elenco em entrevista coletiva á imprensa.

VOCE SABIA

— que o ator Procopio Ferreira se casou no Rio em 1920?

COISAS QUE INCOMODAM

As enchentes do cinema Republica.

O FILME DE HOJE

Natal — "Cuidado com as saias" — Jaime Costa.

O CARTAZ DO DIA

GINASTICO — "Teu Sorriso", comedia, ás 20 e 22 horas, com Dulcina.

SERRADOR — "A' Sombra dos [illegible]", comedia, ás 20 e 22 horas, com Eva.

PHENIX — "Setimo Céu", comedia, ás 17 e 21 horas com Bibi Ferreira.

GLORIA — "Os maridos atacam de madrugada", comedia, ás 20 e 22 horas, com Jaime Costa.

RIVAL — "O que eles querem", comedia ás 20 e 22 horas, com Alda Garrido.

JOÃO CAETANO — "A Velha da Gaita", burleta, ás 20 e 22 horas com Beatriz e Oscarito.

RECREIO — "Barca da Cantareira", revista, ás 20 e 22 horas, com Dercy Gonçalves.

O COMENTARIO DA NOITE

"Teu sorriso" está encantando o publico no Ginastico, dizia o Barros Vidal para o critico Serra Pinto.

— Isso é o cumulo, comentou o Abadie Faria Rosa.

PARA O LAR

Por ALICE BROOKS

Os motivos tendo por assunto o feitio do abacaxi são muito empregados e de belo efeito quando se trata de confeccionar centros de mesa, pelas suas feições simetricas.

CABELOS BRANCOS
á côr primitiva
JUVENTUDE
ALEXANDRE
REJUVESCE
não é tintura
BELEZA e VIGOR dos CABELOS

QUINA PETRÓLEO
ORIENTAL
A VIDA DO CABELO!
A' venda em todo o Brasil

A LOURINHA

AMANHÃ

A LOURINHA E OS CUIDADOS DO GASPAR

CHARLES COBURN — Um banquete de risos! Um festim de gargalhadas! — PLAZA EXCLUSIVAMENTE — A SEGUIR
MEU REINO POR UMA COZINHEIRA
My Kingdom for a Cook
Marguerite Chapman · Bill Carter · Isobel Elsom · Edward Gargan
ACOMP. COMPLEMENTOS NACIONAIS

METRO-PASSEIO — PASSEIO 62 · TELS. 22-5490 e 6141 · METRO COPACABANA — AV. COPACABANA 749 · TEL. 47-2720 · METRO-TIJUCA — PRAÇA SAENZ PEÑA · TEL. 48-9970
SEMPRE UM BOM ESPETACULO NO MAIOR CONFORTO
½ DIA · 2 · 4 · 6 · 8 · 10 HS.
Mickey ROONEY · Judy GARLAND
NA COMÉDIA MUSICAL DE GERSHWIN
LOUCO POR SAIAS
"GIRL CRAZY"
1.45 · 3.30 · 6 · 8 · 10 HS.
HOJE
A HISTORIA AUTENTICA DO NEFANDO MASSACRE DE Lidice!
O CAPANGA DE HITLER
O HOMEM QUE DESTRUIU LIDICE
ALAN CURTIS · JOHN CARRADINE · PATRICIA MORISON
5ª FEIRA
ELE ERA O HOMEM ENIGMA DOS BALCÃS... ELA... QUEM ERA AQUELA LINDA MULHER?
ROBERT DONAT
O ASTRO DE "A CIDADELA" E "ADEUS MR. CHIPS"
TARTÚ
com VALERIE HOBSON — "The Adventures of Tartu"
UM FILME PARA PULVERIZAR AS MAGUAS DE A, B e C...
Mickey ROONEY · Judy GARLAND
NA COMÉDIA MUSICAL DE GERSHWIN
LOUCO POR SAIAS
"GIRL CRAZY"
ESTES FILMES NÃO SERÃO EXIBIDOS EM OUTROS CINEMAS DO DISTRITO FEDERAL ANTES DE 60 DIAS APÓS PASSAREM NOS CINES "METRO"
FILMES METRO - GOLDWYN - MAYER

Empregador e Empregado Não Podem Combinar Prorrogação de Horario de Trabalho

O Sr. Marcondes Filho Responde a Uma Consulta da Federação de Industria de São Paulo

E' do seguinte teor o despacho do ministro:

"Federação das Industrias do Estado de São Paulo. — Consulta e pede seja entendido que ao empregador é licito pactuar com o empregado acordo para a prorrogação da duração do trabalho, quando o empregador julgar conveniente. — O assunto foi exuberantemente examinado no processo, quer no que concerne aos bancos, quer no que diz respeito aos estabelecimentos industriais. O proprio ministro, em despacho a fls. 8, já entendeu que "o citado acordo unicamente poderá ter cabimento para prorrogação normal do trabalho e não quando convier ao empregador, visto que, em se tratando de prorrogação eventual, desnecessario se torna a existencia de acordo, sendo regulada tal situação pelos dispositivos do artigo 4º do citado decreto-lei".

Na verdade, a orientação adotada pelo exmo. sr. ministro parece a melhor. Estabelecido, por acordo mutuo, que o empregado está, permanentemente, sujeito a receber ordem de trabalhar mais duas horas, é evidente que ele fica, tambem permanentemente, á disposição do empregador por esse lapso de tempo.

E' possivel que, inumeras vezes, o empregador não ponha em execução o direito que lhe assiste, pelo acordo, de exigir as duas horas extraordinarias de trabalho, mas é certo, tambem, que na vigencia do acordo o empregado não pode dispor livremente dessas duas horas, porque, até no momento de terminar a duração normal do trabalho, pode receber ordem para permanecer mais duas horas no serviço. Evidentemente, firmado acordo nesses termos é devida a remuneração de maneira permanente, use ou não o empregador o direito que lhe assiste de fazer o empregado trabalhar mais duas horas.

Na propria Consolidação, o empregador encontra dispositivos, que, claramente, regulam a matéria. Se houver necessidade imperiosa, seja para fazer face a motivo de força maior, seja para atender a realização ou conclusão de serviços inadiaveis, ou cuja inexecução possa acarretar prejuizo manifesto, pode o empregador determinar a prorrogação da duração do trabalho (artigo 61). Se não se trata de necessidade imperiosa e apenas de atender a conveniencias da empresa, a solução se encontra no artigo 59, com o acordo individual ou com o contrato coletivo, remunerada a hora suplementar com o acrescimo de 20 por cento.

Assim, a Comissão Permanente de Legislação do Trabalho entende que o acordo individual para a prorrogação da duração do trabalho importa na colocação do empregado á disposição do empregador durante o periodo da vigencia de acordo, seja ele fixando os dias de prorrogação, seja deixando a escolha desses dias ao arbitrio do empregador. Durante essa vigencia do acordo estará sempre o empregador obrigado ao pagamento das horas durante as quais o empregado fica á sua disposição pouco importando que o empregador, por sua exclusiva conveniencia, dispense o empregado do serviço sem usar do direito de faze-lo cumprir o pactuado, trabalhando as duas horas excedentes".

Sociedade Beneficente dos Empregados Municipais

REFORMADOS OS ESTATUTOS DESSA ENTIDADE DOS SERVIDORES DA PREFEITURA

Realizou-se na séde social da Sociedade Beneficente dos Empregados Municipais, a assembléia geral para a reforma dos estatutos daquela sociedade.

Os trabalhos da mesa foram presididos pelo coronel José Ferreira de Aguiar e secretariados pelos srs. Fortunato Campos de Medeiros e Daniel Cesar da Costa.

Com elevado numero de socios, a reunião transcorreu num ambiente cordial, sendo aprovada por unanimidade a reforma apresentada pela Comissão, que aliás vem prestar maiores beneficios aos associados.

Por aclamação da assembléia, foi conferido o titulo de socio benemerito ao prefeito Henrique Dodsworth e aos srs. Edgar Leite Ribeiro, Jeronimo Cerqueira e aos vinte membros do Conselho.

HOJE — ODEON — 2 - 4 - 6 - 8 - 10 hs. — BALCÕES Cr$ 2,20
A AVENTURA MAIS EXCITANTE QUE JA' SURGIU DA CONFLAGRAÇÃO MUNDIAL EM QUE ESTAMOS ENVOLVIDOS
O DRAMA DA QUEDA DE PARIS!
ANN DVORAK · BEN LYON · GRIFFITH JONES
IMPROPRIO 10 ANOS
PARIS era ASSIM
(This Was Paris)
PRODUÇÃO ANIMAL E AGRICOLA — DFB

CASAMENTO
e outro qualquer documento
TRATA: AMOACY DE NIEMEYER
AV. MARECHAL FLORIANO, 154, sob. — TEL. 43-2703
RUA SIQUEIRA CAMPOS, 69 — TEL. 27-0763
ATENDE-SE A DOMICILIO

Feridos Em Um Desastre o Embaixador do Perú e Sua Esposa

O embaixador do Peru', sr. Jorge Prado, e sua esposa, embaixatriz Greys Prado, quando viajavam na manhã de ontem, no automovel n. 152 da Embaixada pela avenida Nossa Senhora de Copacabana, foi este abalroado pelo onibus chapa 279, numero de ordem 764, da Viação Vitoria, dirigido pelo motorista José Rodrigues Matos.

O motorista do auto diplomatico, não obstante os danos sofridos pelo veiculo, conseguiu dirigi-lo até a séde da Embaixada do Peru', á rua Francisco Otaviano n. 161, para onde correu imediatamente, uma ambulancia, do Hospital Miguel Couto, conduzindo o medico João Albino, que prestou os necessarios socorros ao representante peruano que recebeu contusões no joelho, e sua esposa, que apresentava ferida contusa no ocipto frontal.

O estado do ilustre casal que, depois de medicado, ficou em repouso na Embaixada (onde residem, não apresenta gravidade.

ABRA SUA CONTA
Banco dos Estados S.A.
TRAVESSA DO OUVIDOR 29 — RIO DE JANEIRO
DEPOSITOS POPULARES 8 %

No Instituto Brasileiro de Cultura

Reune-se hoje ás 17 horas no salão nobre do Liceu Literario Português, á rua Senador Dantas 118, o Instituto Brasileiro de Cultura. Nessa sessão o professor Edgar Sussekind de Mendonça fará uma conferencia sobre o tema :A Poesia Politica no Brasil até 1930.

Na sessão do dia 1.º de agosto o Instituto realizará a sua segunda festa artistico-cultural, cujo programa está a cargo da escritora Iveta Ribeiro.

PLAZA EXCLUSIVAMENTE (ROAD-SHOW) HOJE HORARIO: 2 - 4 - 6 - 8 - 10
2ª Semana
Ginger ROGERS · ROBERT RYAN · RUTH HUSSEY
MULHERES DE NINGUEM
"Tender Comrade"
Cinédia Jornal
"Mulheres de Ninguem" é um filme para o publico feminino, mas deve ser visto igualmente por todos. Não o percam, mas vejam-no desde o principio e terão alguma coisa que recomendar aos conhecidos..."
Pedro Lima — "Diario da Noite"

HOJE 2·3,40·5,20·7·8,40·10,20
PALACIO
STAN LAUREL · OLIVER HARDY
O MAGRO e o GORDO
MESTRES de BAILE
Dança classica? sim! e com que "estilo"!

A Jovem Pôs Termo á Existencia

Por contrariedade, amorosa pôs termo á existencia, ingerindo violento toxico na residencia, á rua Tranquilidade n. 8, a jovem Felismina Rosa, branca, de 18 anos, solteira.

Levado o fato ao conhecimento das autoridades do 21º distrito policial, dirigiu-se ao local o comissario ali de serviço que, depois do exame pericial, providenciou a remoção do cadaver para o necroterio do Instituto Medico Legal.

REPUBLICA · ASTORIA · OLINDA · RITZ
HOJE APAVORANTE! SINISTRO! VIOLENTO!
A VOLTA DO VAMPIRO
PROIB. ATÉ 18 ANOS
BELA LUGOSI
"The Return of the Vampire"
FRIEDA INESCORT · NINA FOCH · MILES MANDER
NO PROGRAMA OS 3 PATETAS NUMA COMÉDIA GOZADISSIMA!

SESSÕES PASSATEMPO CAPITOLIO CINELANDIA - FONE 22-6780
O ESPETACULO COMEÇA QUANDO VOCÊ CHEGA!
HOJE
NOS FOLHA CARIOCA
a INGLATERRA ATACADA PELA BOMBA-FOGUETE dos NAZISTAS
O TANK SEM PILOTO DOS ALEMÃES CAPTURADO PELOS ALIADOS
a ILHA de ELBA antigo desterro de NAPOLEÃO OCUPADA PELOS FRANCESES!
AOS DOMINGOS · SESSÕES A PARTIR DAS 9,30 HORAS

C I N E M A

Robert Donat, que o nosso publico admira sobremodo após suas vitorias com "A Cidadela" e "Adeus, Mr. Chips", é o superior interprete desse vivissimo romance de aventuras que a Metro G. Mayer apresentar; depois de amanhã no Metro Passeio; "Tartu" o homem misterioso dos Balcãs. Donat, numa "performance" de brilho inconfundivel. O "climax" do filme é verdadeiramente eletrizante. São muitas, e belas, as cenas romonticas de "Tartu", mostrando Donat ao lado dessa mulher esplendida de beleza e "glamour" que é Valerie Hobson, grande e sedutora figura do teatro inglês. Não é exagero afirmar que em "Tartu" está o grande filme de aventuras desta temporada. Nem é exagero vaticinar que Robert Donat se tornará mais querido ainda, após o publico do Metro Passeio vê-lo na pele do fabuloso Tartu', "O Enigmatico Casanova dos Balcãs".

"O CAMINHO FATAL", UM FILME DIFERENTE!..

"O Caminho Fatal", grande produção da Republic Pictures que tem John Wayne como protagonista, acompanhado de Binnie Barnes e Albert Dekker, é uma historia diferente, de sabor "aventuresco", e com gigantescas cenas de luta, de tiro, de mortes "O Caminho Fatal", enredo de intensa vibração todo passado na velha California, será o cartaz do Imperio a partir de 26 do corrente, quarta-feira.

"UM DRAMA EM CADA VIDA"

"Um Drama em Cada Vida" ("Magway for tomorow), o esplendido filme que estará segunda-feira nos cinemas Republica, Astoria, Olinda e Ritz, é um espetáculo "diferente" em todos os sentidos: na direção, no "tratamento", no argumento, na interpretação, etc.

"Um drama em cada Vida", o interessantissimo filme da RKO, é uma pequena obra prima do genero.

John H. Tuer, um nome até então desconhecido no cinema, releva-se um diretor inteligente, um homem capaz de grandes realizações. Na parte interpretativa, temos: Margo, numa esplendida interpretação que supéra o seu magnifico trabalho em "Atrás do Sol Nascente", John Carradine, o vagabundo que não obedecia ás convenções sociais, James Bell, esplendido no diretor da prisão, e mais: Robert Ryan (galã de Ginger Rogers, em "Mulheres de Ninguem"). A encantadora Amelita Ward e Alan Carney, todos eles em otimas interpretações.

"MEU REINO POR UMA COZINHEIRA" — UM FESTIM DE GARGALHADAS!

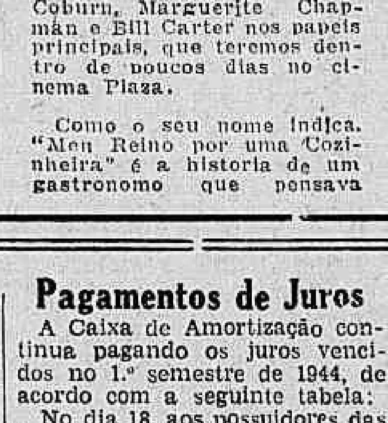

Marguerite Chapman e Bill Carter, o time romantico de "Meu Reino por uma Cozinheira"

.. Um banquete de gargalhadas! Sim, é bem isso "Meu Reino por uma Cozinheira", a estupenda super-comedia da Columbia com Charles Coburn, Marguerite Chapman e Bill Carter nos papeis principais, que teremos dentro de poucos dias no cinema Plaza.

Como o seu nome indica, "Meu Reino por uma Cozinheira" é a historia de um gastronomo que pensava ser um "pato a Bearnaise" a mais forte e definitiva razão para uma criatura suportar este "vale de lagrimas"!

Charles Coburn, detentor de um premio da Academia, dá-nos agora uma inesquecivel "performance" como o velho escritor inglês que põe em polvorosa toda uma cidade ao "roubar" a mais sábia e inspirada quituteira da nova Inglaterra. Esse "crime" hediondo quase dá fim ao romance entre sua filha Marguerite Chapman e o jovem aviador Bill Carter, da familia roubada. E o duelo que se trava entre coração e estomago traz em consequencia cenas de um humor irresistivel.

JENNIFER JONES NAO QUERIA ADQUIRIR COMPLEXOS

Todas as pessoas que tenham a oportunidade de aparecer em cinema, tomando parte num filme, dificilmente podem conter a impaciencia por se vêr na téla. Isto é humano, perfeitamente natural. Sabendo disso, em Hollywood usa-se exibir cada dia os "rushes" das cenas rodadas no "set", para todos aqueles que nelas tomaram parte.

Mas, na verdade, não ha regra sem exceção. Jennifer Jones, a descoberta do ano, interprete principal dum dos mais importantes filmes do ano, vencedora do "Oscar" por seu inspirado desempenho nessa pelicula, a magnificente "A Canção de Bernadette", adaptação da famosa novela de Franz Werfel, realizada com carinho e orgulho pela 20th. Century Fox, constitue a excepção dessa regra tão difundida.

Morte Horrivel de Uma Colegial

Impressionante ocorrencia verificou-se domingo, pela manhã, no cruzamento das ruas Paraná e Clarimundo de Melo. A colegial Venicia Morais Parada, de 7 anos filha do sr. Eduardo Parada Filho, residente á rua Paraná, 931, casa 1, ao saltar de um bonde da linha Piedade, naquela esquina, foi colhida e esmagada pelo onibus n. 841, da Viação Cruz de Malta, dirigido pelo motorista Eurico do Nascimento, de 37 anos, casado, morador á rua Domingos dos Santos 62.

Preso o motorista e conduzido á delegacia de 23º D. policial o comissario ali de serviço, após mandar autua-lo em flagrante, dirigiu-se para o local, onde solicitou o comparecimento dos peritos do gabinete de pesquisas cientificas.

O cadaver foi removido para o necroterio do Instituto Medico Legal.

A Arrecadação da Prefeitura

FORMIGA, 17 (D. C.) — A arrecadação da Prefeitura local, no primeiro semestre deste exercicio atingiu a soma de .. Cr$ 581.314,00 e as despesas no mesmo periodo, foram de .... Cr$ 330203,00, tendo passado para o segundo semestre um saldo, em caixa e em banco, de Cr$ 2584616,00.

Pagamentos de Juros

A Caixa de Amortização continua pagando os juros vencidos no 1.º semestre de 1944, de acordo com a seguinte tabela:

No dia 18, aos possuidores das letras: F — G — H — I; no dia 19, letra: J; no dia 20, letras: J — K — L; no dia 21, letra M; no dia 24, letras M — —; no dia 25, letras: M — N — O — P — Q.

O expediente é das 11 ás 14 horas.

Herma dos Heroicos Soldados da Retirada da Laguna

CURITIBA, 17 (A. N.) — Por iniciativa do cel. Amilcar Salgado Santos, comandante interino do 20.º R.I., será inaugurada nesta capital a herma dos heroicos soldados brasileiros que se bateram na retirada da Laguna.

A CASA SUCENA
apresenta o seu novo sortimento de confecções para senhoras, Lãs, Sedas e Algodões
Linhos superiores para lençóis.
Artigos para bordados.
Roupas para cama e mesa e muitas outras novidades.
Visite os seus armazens
AV. RIO BRANCO, 76 á 86

DIAS GARCIA & CIA. LTDA.

Secção de Ferragens

Ferragens e ferramentas para construções, Vigas e ferro com todos os perfis, Chapas pretas e galvanizadas, lisas e sorrugadas. Tubos para agua, gás e vapor, Arame farpado, Folhas de Flandres, Metais em chapa, tubos e vergalhões, Cimento, Tintas, Oleos, drogas e produtos quimicos industriais, Artigos para lavoura

MATERIAL PARA ESTRADAS DE FERRO E MARINHA

Secção "Siebe Gorman"

Aparelho de proteção para todos os perigos em terra, no mar e no ar. Máquinas contra gases, extintores, mangueiras e artigos de escafandria

Secção de Lacticinios

Desnatadeiras suecas DAHLIA, DOMO e RADIANTE — Batedeiras e Saladeiras MIELE e combinadas RUNAN — Toda e qualquer máquina para a industria do leite.
INSTALAÇÕES FRIGORIFICAS — COALHO, marcas: "ESTRELA" e "SOL"

RUA VISCONDE DE INHAUMA, 23-25

Deposito e Secção de Ferro

Avenida Barão de Teffé, 1-7 e 26-40

O 534 NÃO RESPEITOU AS LEIS DO TRAFEGO

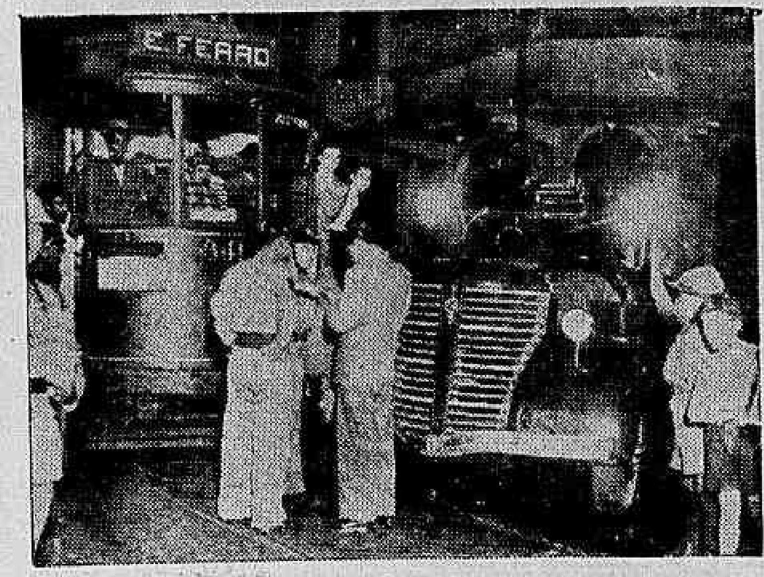

Eis uma das consequencias á falta de respeito ás leis do trafego.

Cerca das 20 e 30 horas de ontem, todo o trafego de bondes e onibus da Praça Tiradentes foi interrompido e modificado. Motivou esse fato, a impericia e desobediencia ás leis do trafego, do motorneiro do bonde nº 341, linha Estrada de Ferro, regulamento 534, que muito embora tivesse ouvido o clangor estridente da sirene do carro bomba do Corpo de Bombeiros, A. B. 27 que sob o comando do tenente Rogerio, se dirigia para um predio sito á rua Regente Feijó, afim de estinguir um começo de fogo que ali se manifestara, imprimiu velocidade ao seu veiculo, fazendo-o colidir violentamente com o carro bomba na esquina existente entre as ruas da Constituição e Regente Feijó.

Felizmente, graças á pericia do volante do carro dos Bombeiros, só houve danos materiais.

Bondes e onibus foram obrigados a mudarem seus itinerarios, passando ambos a trafegar pela Av. Passos e rua Buenos Aires, até quando foi retirado da linha, por um socorro o carro danificado.

Antonio, Alves e Azevedo

A famosa trinca lá do Cubango
Só compra cortes de casemira e linhos
Na conhecida Casa Triangulo

170 — RUA SETE DE SETEMBRO — 170
TRIANGULO E' TRIANGULO

PAPELARIA BRASIL
L. J. COSTA & CIA.

Artigos de Escritorio — Desenho e Engenharia — Papeis de todas as qualidades

RIO DE JANEIRO

Rua da Quitanda, 89
TELEFONES: 43-1769 e 43-6545

DEPOSITO DE PAPEIS:
Rua Buenos Aires, 189-191
TEL.: 43-6968

Desviavam os Volumes e Vendiam o Combustivel ao Cambio-Negro

PORTO ALEGRE, 17 (Press Parga) — Procurando apurar varias queixas que vinham sendo feitas contra algumas companhias de transporte de carga, a policia tomou algumas providencias das quais resultou descobrir que individuos espertos, usando de habilidade, conseguiam caminhões, por emprestimo, ou por compra á prazo, organizando supostas empresas, e depois de recebido o dinheiro do frete e a gasolina para o serviço, desviavam a carga, depositando-a em alguma parte proxima desta capital e vendiam o combustivel no "mercado negro", devolvendo os veiculos no prazo ou transferindo-os a outrem. Já estão sendo instaurados processos crimes.

Fala á Imprensa o Chefe de Policia

O sr. Coriolano de Góis reuniu, ontem, á noite, em seu gabinete, os jornalistas acreditados junto ao Departamento Federal de Segurança Publica, com eles palestrando demorada e cordialmente.

O chefe de Policia, durante a conversa com os representantes da imprensa, focalizou varios aspectos da ação do D. F. S. P., dizendo, entre outras coisas, que reuniu em seu Gabinete os delegados de Capturas, Roubos e Furtos, Vigilancia e Jogos e Diversões e ordenou que dora avante, nos casos comuns de crimes e contravenções, dessem uma feição legal aos processos instaurados, afim de serem os mesmos remetidos ás autoridades judiciarias competentes para o devido julgamento. As medidas de ordem — afirmou o sr. Coriolano de Góis — só serão aplicadas nos casos absolutamente necessarios e quando se liguem a fatos que se relacionem realmente com os interesses da segurança nacional.

RESTAURANTE REX
PETISQUEIRAS
ABERTO TODA NOITE
85 — PRAÇA TIRADENTES — 85
Tel. 22-6366

PRODUÇÃO COMERCIO E FINANÇAS

Propriedades estrangeiras

Companhias de propriedade estrangeira, instaladas nos Estados Unidos e colocadas sob o regime de intervenção publica no inicio da guerra, serão agora vendidas pelo Guarda da Propriedade Estrangeira a não ser que as referidas companhias estejam realizando trabalho para o governo norte-americano. De acordo com essa politica, a American Potash & Chemical Co., especializada na manufatura de adubos, será brevemente oferecida aos industriais americanos com capital disponivel para sua aquisição. A General Aniline & Film Co., que no momento realiza trabalho de interesse belico imediato, será mantida sob o regime da intervenção até a cessação das hostilidades.

CAMBIO

O mercado de cambio iniciou ontem, os seus trabalhos, em condições calmas e inalteradas.

O Banco do Brasil cotou a libra a Cr$ 79,58 9|16 e o dolar a Cr$ 19,63 para saques e a Cr$ 78,46 7|16 e a Cr$ 19,47, respectivamente.

Assim fechou inalterado.

O Banco do Brasil afixou ontem para as suas cobranças e de outros bancos, cotas e remessas para importação, as seguintes taxas:

A' vista:

	Cr$
Libra	79,58 9|16
Dolar	19,63
Escudo	0,79 13|16
Franco suiço	4,65
Coroa sueca	4,72
Peso chileno	0,63 3|8
Peso boliviano	0,46 5|16
Peso argentino	4,80 9|16
Peso uruguaio	10,49 3|4

O Banco do Brasil para comprar as letras de cobertura, afixou as seguintes taxas:

MERCADO LIVRE

	Cr$
Libra	78,46 7|16
Dolar	19,47
Escudo	0,78 13|16
Peso chileno	0,59 15|16
Peso argentino	4,80 9|16
Peso uruguaio	10,22 1|16
Franco suiço	4,51 3|4
Coroa sueca	4,62 1|16

MERCADO OFICIAL

	Cr$
Libra	66,49 1|2
Dolar	16,50
Escudo	0,67 1|8
Franco suiço	3,84 5|8
Coroa sueca	3,93 3|8
Peso uruguaio	8,66 3|16

CAMBIO LIVRE ESPECIAL

	Cr$
Dolar (compra)	19,80
Dolar (venda)	20,30
Libra (compra)	78,02 1|8
Libra (venda)	79,58 9|16

OURO FINO

O Banco do Brasil comprava o ouro fino na base de 1 000 por 1.000 ao preço de Cr$ 22.90 por grama.

	GRAMAS
Ontem	—
Desde 1º do mês	162.869.590
Total	162.869.590

CAFÉ

O mercado deste produto funcionou ainda ontem, sustentado e sem alteração nas cotações.

O tipo 7, foi cotado ao preço de Cr$ 25,20 por 10 quilos, na tabua e venderam-se 1.500 sacas.

Fechou inalterado.

COTAÇÕES POR 10 QUILOS

	Cr$
Tipo 3	27,20
Tipo 4	26,70
Tipo 5	26,20
Tipo 6	25,70
Tipo 7	25,20
Tipo 8	24,70

PAUTA:

Estado de Minas: (Mensal):	
Café comum	2,80
Café fino	4,10
Estado do Rio: (Semanal):	
Café comum	2,20

MOVIMENTO ESTATISTICO

Entradas, nada. Embarques, nada. Consumo local, nada. Estoque, 865.141 sacas.

MERCADO DE SANTOS

Funcionou nominal.

Entradas, 19.449 Embarques, 2.574. Passagem, nada. Estoque, 4.093.528 sacas.

ALGODÃO

EM PERNAMBUCO

Mercado firme:

Cotações por 15 quilos: — Compradores: base 5. Matas, Cr$ 75,00; base 5. Sertão, .. Cr$ 80,00.

MOVIMENTO ESTATISTICO

Entradas, nada. 1º de setembro, 1.705.477 Exportação nada. Existencia, 5.652 234 Consumo local, 56.000 fardos.

EM NOVA YORK

Abertura:

Cotações — Outubro 21.74; dezembro 21.55; janeiro n|c.; março 21.40; maio 21.22 e julho (1945) 21.06.

Desde o fechamento anterior, alta de 6 a 10 pontos.

ALGODÃO EM S. PAULO

Meses:	Cont. "A" Abertura	Fech.
Julho	—	78.20
Agosto	—	—
Setembro	80 00	80.20
Outubro	81.20	81,10
Novembro	—	—
Dezembro	83 20	83,10
Janeiro	83.90	83,80
Fevereiro	—	—
Março	85.40	85.20
Maio	86.50	86.30

Vendas: 4.000 fardos.

Meses:	Cont. "B" Abertura	Fech.
Julho	79.00	78.50
Outubro	81 40	83.80
Dezembro	84.00	—
Janeiro	84 40	83.80
Fevereiro	—	—
Março	85.80	85.60
Maio	86,80	86,30

Vendas: 41.000 fardos.

PREÇO DO DISPONIVEL

Compradores:	Cr$
Tipo 4	82,00
Tipo 5	79,00
Tipo 6	77,00

AÇUCAR

EM PERNAMBUCO

Funcionou estavel.

Cotações por 60 quilos: — Usinas de 1ª Cr$ 68.00 Refinado de 1ª, Cr$. 65.00. Cristal, Cr$ 60,00. Demerara. .... Cr$ 54.00. 3ª Sorte Cr$ 46.00. Somenos, Cr$ 48,00 e Mascavos, Cr$ 40,00.

MOVIMENTO ESTATISTICO

Entradas, nada. 1º de setembro, 4.080.134. Existencia, .. 838.598. Consumo local, 900. Exportação, nada.

MERCADO DE GENEROS

O mercado de generos alimenticios funcionou ontem com o seguinte movimento:

	Entradas	Saidas
Feijão	460	456
Farinha	126	154
Arroz	532	765
Charque	241	—
Batatas	4.096	—
Milho	2.058	71
Manteiga	161	—
Banha	—	124
Açucar	2 539	—
Cebolas	—	—

CONCORRENCIAS

Estão anunciadas as seguintes:

Dia 18 — Secretaria Geral de Administração da Prefeitura, para compra de capachos. (D. O. da Pref. de 13-7-44, pg. 4.910).

— Dia 18 — Comissão Especial de Compra da Prefeitura, para aquisição de material de expediente, limpeza e impressos. (D. O. da Pref. de 13-7-44 pg. 4.912).

— Dia 18 — Comissão de Aquisição de Material da Prefeitura, para compra de alcool, cloroformio, borracha, tinta, papel apergaminhado e coleção da Revista Geográfica Americana. (D. O. da Pref. de 12-7-44, pg 4.877).

— Dia 18 — Serviço de Administração da Prefeitura, para compra de serra circular, acumulador, lona de freio, cortiça, terminal, velas para gasogenio, camara de ar, carvão coque, oleo para freios, filme, papel fotográfico, proveta, sifão de vidro e vidro para guardar drogas. (D. O. da Pref. 15-7-44, pg. 4.893).

MOVIMENTO AEREO

ESPERADOS

Porto Alegre — Panair	18
São Paulo — Panair	18
Recife — Panair	18
Miami — Panair	18
São Paulo — Vasp	18
São Paulo — Vasp	18
Assuncion — Panair	18
Goiania — Vasp	18
Florianopolis — Cruzeiro do Sul	18
Uberaba — Panair	18
Buenos Aires — Cruzeiro do Sul	18
Recife — C. do Sul	18
Salvador — C. do Sul	18

A SAIR

Porto Alegre — Panair	18
São Paulo — Panair	18
João Pessoa e Recife — Nab	18
São Paulo — Vasp	18
São Paulo — Vasp	18
Buenos Aires — Panair	18
Belém do Pará — Cruzeiro do Sul	18
Florianopolis — Cruzeiro do Sul	18
Uberaba — Panair	18
Recife — C. do Sul	18
Salvador — C. do Sul	18

ACIDENTE DO TRABALHO — INCENDIO
TRANSPORTES — TERRESTRES E MARITIMOS
COMPANHIA DE SEGUROS
GARANTIA INDUSTRIAL PAULISTA
Rua S. José, 83-85, 4.º and. — Telefone 22-1033
Edificio Candelaria — Rio de Janeiro

ESPECIALIDADE EM CREMES, MANTEIGA E QUEIJOS
Leiteria Buenos Aires
A. FERREIRA DA ROCHA
Rua Buenos Aires, 250 — Telefone 43-1820

Farmaceuticos de 1894 Pela Escola de Ouro Preto

UBÁ, 17 (D. C.) — Os sobreviventes da turma de farmaceuticos de 1894, graduados pela Escola de Farmacia de Ouro Preto, reunem-se no dia 18 do corrente, na antiga capital, para comemorar o cincoentenario de sua formatura.

Companhia Comércio e Navegação
AVENIDA RIO BRANCO, 26-A-4.º andar (Ed. UNIDOS)
Caixa Postal 482 — Tel. 43-0870 — End. Tel UNIDOS

NAVEGAÇÃO

Serviço de Navegação no litoral do Brasil, com saidas de 14 em 14 dias, de Santos, para os portos do Norte, até o de Belém, no Pará e, semanais, para os do Sul até Porto Alegre.

Numerosa flotilha de rebocadores, guindastes flutuantes, lanchas e chatas para o serviço de carga, descarga e transporte de mercadorias, não só no porto desta Capital, como nos de Areia Branca e Macau, onde se encontram localizadas as propriedades salineiras da Companhia.

Possuindo oficinas apropriadas a todo e qualquer conserto e reparo de vapores, dispõe a empresa do DIQUE LAHMEYER, o maior da América do Sul, pertencente a particulares.

Situado na bahia do Rio de Janeiro. E' êsse Dique uma das mais importantes dependencias da Companhia. Para entendimento direto com a administração do mesmo: FONE — NITEROI — 197.

CARGAS: — Armazem do Cais do Porto — Fone: 24-0314 — Fretes e mais informações no Rio de Janeiro, com os Agentes: A. CAMARA & CIA. — Av. Rio Branco, 26-1.º — Fone: 23-3443 e AFFONSO SILVA — Av. Rio Branco, 26-Sob — Fone: 23-4510

SAL DE MACAU
(MARCA NAVIO)

O mais puro sal nacional. O mais rico em substancias alimenticias. Incomparavel nas salgas de carnes dos pescados. Unico proprio para o gado.

APLICAÇÃO VANTAJOSA NA INDUSTRIA DE LATICINIOS

O MELHOR PRODUTO A' VENDA NO MERCADO

Sal de todos os tipos e qualidades; GROSSO, PENEIRADO, TRITURADO E MOIDO

Importação em grande escala das salinas de Macau no Rio Grande do Norte, as mais IMPORTANTES DO BRASIL

SAL USINA
(TIPO ESPECIAL EM BRUAQUINHAS)
FORNECIMENTO EM SACARIA, DE ALGODAO, ANIAGEM, ETC.

HOJE — ESTRÉIA — ÀS 21 HORAS
DE
Bibi Ferreira

E SUA COMPANHIA DE COMEDIAS COM
Sétimo Céu
DE AUSTIN STRONG
Trad. de ELSIE LESSA
NO
Teatro Phenix
AV. ALMIRANTE BARROSO, 63 — TEL. 22-5403

Num gesto altamente simpatico PROCOPIO, suspendeu seu espetaculo de hoje, no Teatro Sant'Ana, em S. Paulo, especialmente para apresentar ao publico, BIBI e sua Companhia de Comedias.

Tres Senhoras Barbaramente Assassinadas

RECIFE, 17 (Asapress) — Um crime impressionante ocorreu na Avenida João Barros, nesta capital, onde foram barbaramente assassinadas tres senhoras.

Uma das vitimas foi a senhora Maria Ester Sampaio, a outra uma sua companheira. Ambas foram encontradas com as cabeças decepadas e envoltas no lençol da cama onde dormiam.

A terceira vitima foi uma serviçal da casa, que além de decapitada, teve as duas mãos separadas dos braços, por certeiros golpes.

Tudo indica como autor desse impressionante triplice assassinio, o individuo Sandoval Rodrigues da Silva, que ha 11 anos era empregado da familia.

Dona Ester era filha do saudoso medico e oculista pernambucano, Barreto Sampaio.

Desquitada vivia de suas rendas e contava cerca de 50 anos.

Continua a Repercutir a Exoneração do Sr. Pasqualini

PORTO ALEGRE, 17 (Press Parga) — A exoneração do sr. Alberto Pasqualini, dos cargos de secretario do Interior e de presidente da Comissão de Abastecimento do Estado, continua a repercutir, de maneira intensiva, em todas as camadas sociais. Assim é que, aos inumeros telegramas pelo mesmo recebidos, juntam-se mais os da Federação dos Empregados no Comercio do Rio Grande do Sul, do Sindicato dos Empregados no Comercio de Porto Alegre, da Diretoria da Associação dos Funcionarios Publicos do Estado, da União Estadual dos Estudantes, da União dos Risicultores de Cachoeira, da Associação do Comercio e Industria de Cachoeira, do Conselho Deliberativo da Associação dos Funcionarios Publicos e do sr. Hire Guerra, presidente do Tribunal de Apelação.

Usem Papel Couché Nacional Klabin

Café Bar e Sorveteria IMPERATRIZ
Completo sortimento de Balas e Bom-Bons Café Moido, Chá, Chocolate e Sorvetes
CARUSO & MARTINS
PRAÇA TIRADENTES, 44 — Tel. 42-4672
Rio de Janeiro

Tribunal de Apelação

CONDENADOS VARIOS INVESTIGADORES E "BICHEIROS"

Reunidos, ontem, os membros da 1ª Camara Criminal do Tribunal de Apelação, sob a presidencia do desembargador Carneiro Cunha, funcionando como relator e revisor, respectivamente, os desembargadores, Mafra de Laert e José Duarte, afim de julgarem a apelação criminal em que eram acusados 28 reus, entre investigadores da Policia Civil deste Distrito e "bicheiros", que mancomunados esbulhavam a população dos suburbios do Meyer e adjacencias, reus que ha tempos atrás já tinham sido absolvidos pelo juiz da 7ª Vara Criminal, e estando acorde com essa decisão, resolveu a promotoria, apelar para a instancia superior, foi dada a seguinte decisão:

Condenados a 1 ano de prisão celular e perda definitiva do emprego que exerciam os reus, Francisco Fernandes Pathe, Agostinho Teixeira, João Dantas, Lauro Campos, Salvador Gois e Alcides de tal.

Os demais investigadores foram absolvidos, sendo, no entanto, condenados á pena de 1 ano, todos os "bicheiros", dentre os quais figura o conhecido contraventor Nicolau Ourofino.

O Interventor Fernando Costa Em Visita ao Diretor Geral do Departamento de Imprensa e Propaganda

O sr. Fernando Costa, interventor federal no Estado de S. Paulo, esteve ontem no gabinete do diretor geral do Departamento de Imprensa e Propaganda, em visita de cordialidade, demorando-se em amistosa palestra com o sr. Amilcar Dutra de Menezes.

PANORAMA DA GUERRA NOS MARES

O SACRIFICIO DA NAÇÃO ALEMÃ É UM PREMIO AINDA BAIXO PARA A SALVAÇÃO DA HUMANIDADE

Erros Que o Nazismo Cometeu, Tanto No Terreno Politico Como No Militar — Como Na Guerra de 1918, a Arma Submarina Foi Relegada a Plano Secundario — Hitler Devia Ter Pensado Na Paz — A Batalha do Atlantico Foi Perdida Em Um Tempo Muito Menor do Que os Proprios Aliados o Poderiam Supor — As "Bombas Voadoras" — E' Preciso Evitar Que o Mundo Seja Arrastado a Outro Conflito Armado

PELO COMANDANTE RENATO GUILLOBEL

(Observador Naval do DIARIO CARIOCA)

QUANDO, dentro de alguns anos, se escrever uma historia imparcial da segunda grande guerra, ha de ficar bem patente a imensa sucessão de erros que o regime nazista cometeu, tanto no terreno politico como no militar, e que culminaram com a derrota espetacular da Grande Alemanha. Desde o momento que a vitoria coroou os exercitos germanicos em suas operações contra a França, cumpria aos dirigentes da Alemanha procurar uma solução que trouxesse a paz ao continente europeu, uma vez que o poder naval da Inglaterra permanecia intacto e que era improvavel que a campanha submarina pudesse trazer uma solução diversa daquela que em 1918 marcou o insucesso deste genero de operações. Mas Hitler, que ao importar da Italia as idéias fascistas, conseguira galvanizar o povo alemão, mercê das circunstancias especiais que se criaram em sua patria em consequencia do Tratado de Versalhes, julgou que poderia derrotar não somente a Grã-Bretanha como tambem as nações que a ela se aliassem. Levado por essa idéia fatal ele provocou a entrada na guerra da Italia e do Japão, sem medir as consequencias que isto acarretaria em virtude da mobilização americana, cujas possibilidades ele evidentemente não avaliara em seus justos termos. Foi este, sem duvida o maior de seus erros, porque dele derivaram todos os infortunios que desde então cercaram as vitoriosas hostes do nazismo. A propria Russia, cuja capacidade militar se tem revelado superior a todas as expectativas, nada poderia ter realizado no terreno das operações militares se não tivesse recebido em tempo oportuno o imenso acervo de material que lhe proveio, através dos mares, dos parques industriais da America. Os Estados Unidos, até o sinistro episodio de Pearl Harbor, nada mais eram do que um fornecedor de materiais belicos, mas mesmo considerando a simpatia que demonstravam pelos seus antigos aliados, nunca lhes teriam prestado a ajuda formidavel que fez pender o fiel da balança, se uma politica sã do Eixo tivesse mantido afastados do terreno da beligerancia. Uma vez que este erro foi cometido e que a capacidade organizadora dos dirigentes aliados demonstrou que a Alemanha não poderia mais ganhar a guerra, o que Hitler deveria ter feito era, sem duvida, procurar a paz, mesmo consentindo em sacrificios pesados para o seu sonho de escravização do mundo. Essa oportunidade revelou-se quando as tropas americanas desembarcaram na Africa e a campanha do Atlantico poude ser considerada como virtualmente decidida a favor das armas aliadas. Desde essa época a Alemanha perdeu a iniciativa das operações em todos os terrenos e isto significava claramente que jamais poderia reassumi-la, desde que suas forças começavam a declinar, ao passo que as de seus adversarios iam em um crescendo cujo modulo poderia bem ser avaliado pelas informações que os agentes secretos não deixaram certamente de mandar aos dirigentes nazistas. Hitler não poderia duvidar do curso que tomariam as operações; apesar de não ser o genio que muitos acreditam ser, não lhe falta, contudo a necessaria clarividencia para ajuizar com acerto da verdadeira situação em que desde então se encontra sua segunda patria. O que ele e seus asseclas têm feito desde então é manter o povo alemão na crença falaz de que a posse de determinadas armas secretas, de valor puramente tatico, seria capaz de mudar o curso dos acontecimentos e trazer para o campo nazista a palma da vitoria que ha tanto tempo corôa os exitos das forças democraticas. A confiança depositada no regime que transformou a vencida Alemanha na grande nação que tantas vitorias alcançou nos primeiros anos da guerra, e o receio de um castigo drastico pelos multiplos crimes cometidos pelas forças nazistas tanto militares como politicas, nos territorios ocupados, têm mantido o povo alemão na situação de obediencia a seus governantes, sempre na esperança falaz de que suas promessas ainda venham a realizar-se. No entanto, a incapacidade das forças germanicas se está revelando a cada passo, em todos os terrenos: a batalha do Atlantico foi perdida em um tempo muito menor do que os proprios aliados o poderiam supor; todos os territorios conquistados na Africa foram perdidos, apesar da habilidade dos generais germanicos que ali operavam; os exercitos russos em brilhantes ofensivas, nas quais os seus generais revelaram-se excelentes estrategistas e manobristas de escol, varreram as imensas concentrações nazistas que lograram alcançar as remotas regiões do Caucaso e bateram ás portas de Moscou; o regime fascista foi derrubado e tres quartas partes da Italia acham-se nas mãos das tropas de Alexander; na região balcanica, apesar da atitude tão dubia da Turquia e dos inconvenientes que daí têm resultado para as Nações Unidas, as tropas do marechal Tito conseguiram permanecer mais ou menos na ofensiva, varrendo as linhas de comunicações nazistas causando-lhes embaraços extremamente serios; no extremo oriente os niponicos foram virtualmente dominados e vêm perdendo sucessivamente todas as posições estrategico-geograficas que lhes asseguraram durante alguns meses o dominio dos mares da China e do Pacifico ocidental; destes sucessos preliminares dos amarelos nenhum proveito material resultou para o Reich, muito embora a vantagem estrategica de manter afastadas dos campos de batalha da Europa numerosas forças aeronavais tenha sido realmente alcançada, e finalmente os proprios territorios ocupados da França passaram a ser investidos pelas tropas invasoras anglo-americanas transformando-se em uma nova frente cuja extensão cresce diariamente, sem que a Alemanha lhe possa opôr uma resistencia capaz de anular as consequencias deste extraordinario feito militar. A tudo isto os nazistas respondem com o emprego de suas armas secretas, reduzido até agora ás famosas bombas voadoras, cujos efeitos são mais danosos para a população civil que para as forças militares, que dentro em breve lhes anularão todas as possibilidades. As ultimas declarações dos discursadores germanicos não deixam transparecer duvidas sobre a situação de desespero em que se encontram os causadores desta guerra, mas estes ainda insistem em negar sua insolvencia e com isto estão provocando a destruição sistematica de todos os grandes centros industriais da Alemanha, sob os pesados bombardeios aereos, cujos sucessos, embora incontrolaveis, não podem deixar de ser extremamente consideraveis. Mesmo nos meios militares, onde geralmente os episodios da guerra são mais ou menos ignorados, já se manifesta uma profunda ansia e a rendição de numerosos nucleos de tropas isoladas pela avançada das forças vermelhas, bem demonstra o estado de animo desolador em que já se encontram os soldados do Reich. Dentro de poucos dias a Russia estará completamente liberta do invasor germanico e o solo da Prussia oriental será palmilhado pelas tropas de Stalin que encontram, agora um terreno plano onde poderão desenvolver rapidamente suas imensas formações moto-mecanizadas. O povo alemão vai sentir a dureza da guerra, da mesma forma que a Wehrmacht impôs aos seus adversarios e talvez, então, se convença da dura realidade, até hoje encoberta pelo interesse individual de seus dirigentes. A derrocada da frente interna será a consequencia imediata, porque toda a esperança estará perdida e nem Hitler nem o sr. Goebbels encontrarão mais argumentos para manter o povo alemão no estado de sonambulismo em que o têm conservado as promessas e mentiras dos chefes do partido nazista. O momento do ajuste de contas se aproxima a largos passos, mas é necessario que a lição de 1918 seja devidamente aproveitada, para evitar que dentro de alguns anos um novo Hitler consiga lançar o Reich em outra sinistra aventura. A Alemanha deve ser militarmente ocupada e suas relações comerciais futuras deverão ser submetidas a um controle especial de forma a evitar a criação de industrias que possam servir de base a um rearme, como sucedeu nos vinte anos que decorreram entre a paz de Versalhes e a ruptura das hostilidades em 1938. Embora possa parecer que em uma era em que se defende os ideais democraticos não seja justo criar condições de vida diversas para o povo do Reich, devem prevalecer sobre todas as considerações as medidas necessarias para evitar que o mundo seja arrastado a uma nova guerra, pelos desejos de "revanche" que tão fatais resultados estão produzindo.

Ao ditar as condições do Tratado de Versalhes, Wilson admitiu que as sangrentas consequencias da Grande Guerra impediriam um novo surto do militarismo alemão; devemos esperar que Roosevelt e Churchill sejam mais praticos e mais clarividentes, porque o sacrificio da nação alemã é um premio ainda baixo para a salvação da humanidade.

EMPRESTIMOS

Para liberação de hipotecas onerosas ou aquisição da casa propria. Pagamentos a longo prazo, pela Tabela Price, com juros módicos, sem comissões de qualquer natureza

INFORMAÇÕES SEM COMPROMISSO

Banco Hipotecario Lar Brasileiro

S. A. de Crédito Real

RUA DO OUVIDOR N.º 90 - 1.º ANDAR

RIO DE JANEIRO

A' disposição do governo de Ponta Porã

Segundo nota enviada pelo Ministro Eurico Dutra, á Secretaria Geral da Guerra, foi o 2º tenente de artilharia Zeferino da Silveira Castro, da reserva, convocado, posto á disposição do governo do Territorio Federal de Ponta Porã, a fim de servir na Divisão de Segurança Publica daquela unidade da Federa-

Reassumiu o Governo o Tenente Coronel Ernesto Dorneles

PORTO ALEGRE, 17 (A.N.) — Reassumiu, hoje, o governo o tenente-coronel Ernesto Dorneles que, sabado, regressou de sua excursão á Encruzilhada e Rio Pardo, onde fôra visitar as minas de tugstenio e estanho. Ontem, o interventor federal recebeu a visita do embaixador Batista Luzardo, com quem se manteve em demorada conferencia.

MANDE BUSCAR SEUS DOCUMENTOS

AMOACY DE NIEMEYER mandará busca-los em qualquer parte do Brasil.

AV. MARECHAL FLORIANO, 154, SOBRADO — FRENTE AO DRAGÃO — RUA SIQUEIRA CAMPOS, 69 — COPACABANA. FONES: 43-2703 E 27-0763. ATENDE-SE A DOMICILIO

Dr. José de Albuquerque

Membro da Sociedade de Sexologia de Paris

DOENÇAS SEXUAIS DO HOMEM

Rua do Rosario, 172 - De 1 ás 7

Agudeza visual

O diretor de Saude do Exército solucionou uma consulta do chefe da 16.ª Enfermaria do H.C.E., sobre a exata interpretação do N. LVI das "Instruções Reguladoras do Emprego das Doenças, Afeções e sindromes que motivam a isenção definitiva a baixa ou a reforma do Exército. Essa solução é longa e está publicada na Diretoria de Saude, de ontem.

Para os seus negocios procure

Banco Fluminensa da Produção S. A.

RUA DO ROSARIO, 107 - RIO

Atos do Chefe do Governo

Autorizada a Modificação do Contrato de Arrendamento da "Great Western"

Autorizando a modificação do contrato de arrendamento da "The Great Western of Brazil Railway Company, Limited" o presidente da Republica assinou o seguinte decreto-lei:

Art. 1º — Fica autorizado o ministro da Viação e Obras Publicas a modificar o contrato de arrendamento celebrado com "The Great Western of Brazil Railway Company, Limited", de acordo com as disposições constantes do presente decreto-lei.

Art. 2º — A cota de arrendamento a que se refere a cláusula I das modificações feitas pelo decreto n. 18.714, de 25 de abril de 1929, será fixada em Cr$ 150.000,00.

Art. 3º — A Companhia recolherá anualmente ao Tesouro Nacional a parte da renda liquida apurada no exercicio anterior que exceder de 6% de seu capital, definido pelo contrato.

Paragrafo Unico — Se o recolhimento da importancia devida não for efetuado dentro de dez dias, a partir da data em que se concluir a tomada de contas relativas ao exercicio considerado, a Companhia ficará constituida de pleno direito de mora e obrigada ao pagamento de juros de 9% ao ano sobre aquela importancia.

Art. 4º — O regime estabelecido pelo art. 2º será aplicavel aos exercicios cujas contas forem tomadas após ter entrado em vigor o presente decreto-lei.

Art. 5º — Este decreto-lei entrará em vigor na data de sua publicação, revogadas as disposições em contrário.

Prefeitura do Distrito Federal

DEPARTAMENTO DA RENDA IMOBILIARIA
SECRETARIA GERAL DE FINANÇAS
Edital

Torno publico, para conhecimento dos interessados, que o Departamento da Renda Imobiliaria já expediu as guias para pagamento dos impostos predial e territorial de 1944, referentes aos LOTES ns. 1, 2, 3, 4, 5, 6 e 7 e relativas aos logradouros cujas relações estão publicadas, respectivamente, na Secção II dos seguintes Diarios Oficiais:

N. 63 de 17-3-44 — N. 77 de 3-4-44 — N. 88 de 17-4-44 — N. 100 de 3-5-44 — N. 112 de 17-5-44 — N. 126 de 2-6-44 e N. 143 de 22-6-44.

Os contribuintes ou responsaveis que não tenham recebido essas guias, por falta de atualização do respectivo endereço ou por outro qualquer motivo, devem procurá-las na Secção de Expedição de Guias do DEPARTAMENTO DA RENDA IMOBILIARIA, A RUA SANTA LUZIA N. 11.

As prestações do imposto relativo ás propriedades situadas nos logradouros mencionados serão pagas com o desconto de 5% (cinco por cento), sem desconto e com acrescimo de 5% (cinco por cento), de acordo com a discriminação abaixo:

Lotes	Com desconto de 5%	Sem desconto	Com acrescimo de 5%
1	Até 29-4-944	De 1- 5-944 a 15- 9-944	De 16- 9-944 a 30-12-944
2	Até 15-5-944	De 16- 5-944 a 15- 9-944	De 16- 9-944 a 30-12-944
3	Até 31-5-944	De 1- 6-944 a 15- 9-944	De 16- 9-944 a 30-12-944
4	Até 15-6-944	De 16- 6-944 a 30- 9-944	De 2-10-944 a 30-12-944
5	Até 30-6-944	De 1- 7-944 a 30- 9-944	De 2-10-944 a 30-12-944
6	Até 15-7-944	De 17- 7-944 a 30- 9-944	De 2-10-944 a 30-12-944
7	Até 31-7-944	De 1- 8-944 a 31-10-944	De 1-11-944 a 30-12-944

A falta de recebimento das guias na residencia dos interessados não dá, ao contribuinte, quaisquer direitos a prazos especiais, diferentes daqueles já estabelecidos por ocasião da emissão das guias.

Os impostos podem ser pagos, indistintamente, nos seguintes Distritos de Arrecadação:

Rua da Alfandega n. 42.
Ria do Passeio n. 46.
Rua 13 de Maio n. 64-C.
Praça Tiradentes n. 42.
Avenida Rio Branco n. 81.
Praça D. João Esberard n. 50 — C. Grande.
Rua Dias da Cruz n. 19 — Meier.
Rua Carvalho de Souza n. 264 — Madureira.
Rua Santa Luzia n. 11.

Em 26 de junho de 1944.

OSVALDO ROMERO
Diretor

COMPANHIA DE SEGUROS "PAN AMERICA"

SEGUROS DE:

FOGO

TRANSPORTES EM GERAL

e CASCO

Sede: Rua Senador Dantas N.º 84, 8.º andar

RIO DE JANEIRO

Fones: 42-0570 e 42-0607

Em 1 minuto! A CASA BANCARIA Mercantil Brasileira Ltda. PAGA EM SUAS CAIXAS OS CHEQUES DE SEUS DEPOSITANTES

Em 1 minuto! A CASA BANCARIA Mercantil Brasileira Ltda. PAGA MENSALMENTE OS JUROS DOS SEUS DEPOSITANTES A PRAZO FIXO

6% ao ano COM RETIRADAS LIVRES

9% ao ano A PRAZO FIXO, COM RETIRADA DOS JUROS MENSALMENTE

CASA BANCARIA Mercantil Brasileira Ltda.

RUA CANDELARIA, 74 - TEL. 43-9651

Standard

Para o jantar do papai...

OS APETITOSOS
PRATOS FEITOS
COM

FARINHA DE TRIGO
PURA
"Boa Sorte"

MOINHO FLUMINENSE S.A. ★ RIO DE JANEIRO

KOSMOS CAPITALISAÇÃO S.A.
CAPITAL: CR$ 2.000.000,00 - REALIZADO 800.000,00
SÉDE SOCIAL: 87, RUA DO OUVIDOR 87 — RIO DE JANEIRO

Resultado do sorteio do corrente mês:

HYC DOR OFJ JOJ NLB EVF BDN LYV

"Os sorteios são realizados nos dias 16 de cada mês ou no dia útil imediato, no salão nobre do Liceu Literário Português, à rua Sen. Dantas, 118 - 1.°".

A. CAMARA & CIA.

AGENTES DAS COMPANHIAS DE NAVEGAÇÃO

Companhia Comércio e Navegação	RIO DE JANEIRO
Navegação Baiana, em	SALVADOR
Comp. Argentina de Navegacion Dodero S. A. .	BUENOS AIRES
S. A. Importadora y Exportadora de La Patagonia,	BUENOS AIRES
Linea Sueca Brasil-La Plata, de	GOETEBORG
Companhia Chilena de Navegación Interoceanica,	VALPARAISO
Delmar, Companhia Navegação S. R. L.	BUENOS AIRES

ESCRITORIOS

AVENIDA RIO BRANCO, 26-A - 1.° and.

TELEFONES: 23-3443 — 43-1093 e 23-2234

Abusou da Confiança do Banco

UM FAZENDEIRO NAS MALHAS DO T. DE SEGURANÇA

O procurador do Tribunal de Segurança, sr. Gilberto Goulart de Andrade, apresentou, ontem ao ministro Barros Barreto, presidente daquela justiça denuncia contra o fazendeiro Horacio Guedes da Silva. Refere a classificação do delito ter o réu pedido emprestado ao Banco de Crédito da Borracha S.A. a importancia de um milhão trezentos e trinta mil cruzeiros para ativar a produção da borracha de sua fazenda, desviando-a em outros fins estranhos ao contrato. Por esse fato, foi o réu capitulado nas penas do art. 3.°, inciso II, do decreto-lei n. 869, de 1938, tendo o processo sido distribuido para o respectivo julgamento, ao ministro Teodoro Pacheco.

Agredido a Tiros No Morro do Querosene

Apresentando fratura exposta da perna esquerda foi socorrido ontem, no Posto Central de Assistencia e internado, em seguida, no Hospital de Pronto Socorro, Domingos Gonçalves Pinto, de 20 anos solteiro residente á rua Campos da Paz n. 272, que foi agredido a tiros no morro do Querosene .

As autoridades policiais tomaram conhecimento do fato.

Autoridades no gabinete do ministro da Guerra

O ministro, recebeu, ontem, á tarde, em conferencia o interventor Fernando Costa o major Filinto Muller, presidente do Conselho Nacional do Trabalho e o general Silva Junior, ministro presidente do Supremo Tribunal Militar.

Vai Ser Submetido a Processo Administrativo

UM FUNCIONARIO DA PREFEITURA

A' vista do parecer do secretario geral de Finanças, o prefeito baixou portaria, mandando submeter a processo administrativo o oficial administrativo Geraldo Savio Freire, o qual, por esse motivo, foi suspenso de suas funções.

Para esse fim foi designada uma comissão composta dos oficiais administrativos, Leodgard Lage Sayão, Rubens de Vasconcelos e Raul Alves de Carvalho, sob a presidencia do primeiro.

BONUS DE GUERRA

A CASA YOLANDA PORTO recebe Bonus de Guerra em pagamento de rádios. Rua Uruguaiana 145.

Livros e instrumentos técnicos para os interessados

É do conhecimento da Diretoria do Material Belico a dificuldade com que lutam os oficiais tecnicos em obter fontes de estudo e consulta que lhes permitam acompanhar os progressos e as inovações introduzidas no moderno fabrico de material belico.

Ora são os preços elevadissimos dos livros desafiando o orçamento mais bem equilibrado, ora a impossibilidade de se encontrar no nosso mercado de livros, uma variada e farta literatura técnica e cientifica.

Em face dessa situação, declarou, ontem, o general Fiuza de Castro, que a sua Diretoria pretende remediar estes obstaculos, publicando, oportunamente, uma "Lista da Literatura Especializada", sobre o assunto, adquirindo e fornecendo aos seus tecnicos mediante indenização do preço de custo, livros e publicações de carater técnico, bem como Instrumentos de Desenho, Calculo e Medida, "para uso exclusivamente pessoal", a exemplo do que se tem feito com binoculos e armas.

FERREIRA SEIXAS & CIA. LTD.

CRAVOS de FERRAR
Todos os numeros

152, RUA BUENOS AIRES, 152

Ferragens, Ferramentas grossas e finas, oleos, tintas, vernizes, materiais para construções, drogas grossas e artigos para MECANICA em geral

PARAFUSOS

— Grande Stock
Tels. 23-3550 e 23-2877
ESCRITORIO: 23-2877
RIO DE JANEIRO

CREME DE MILHO

"LUX"

EM PACOTES DE CELOFANE DE
1 QUILO E MEIO QUILO

O produto muito imitado, mas nunca igualado alimento ideal para adulto e crianças em mingáus, bolos e biscoutos

Fabricação do "MOINHO DA LUZ"

Exija-o pela marca **"LUX"**
nas casas de primeira ordem

Civis chamados

DE TODAS AS ARMAS DO EXERCITO

Devem comparecer á 2ª Divisão da Secretaria Geral do Ministerio da Guera, das 15 ás 17 horas, afim de tratarem de assuntos de seu interesse, o sr. Rafael Lucio Lauria e sra. Ezequiel Barros de Azevedo; á 2ª Sub-Seção do Estado Maior Regional, afim de tratar de assunto de seu interesse, o sr. Carlos Francisco de Oliveira

EMPRÉSTIMOS
DESCONTOS
DEPÓSITOS
CONTA POPULAR 6%
BRAZÍLEA BANCÁRIA
168, BUENOS AIRES, 3º AND.

Delegacia Especial da Ordem Politica e Social

Por portaria do chefe de Policia acaba de ser designado para integrar o gabinete do Delegado Especial da Ordem Politica e Social o sr. Antonio de Castro Reis, alto funcionario da Prefeitura do Distrito Federal. A escolha do sr. Castro Reis para um elevado cargo no Departamento Federal da Segurança Publica foi motivo de regosijo não só na sociedade carioca,, como especialmente nas rodas esportivas onde o nomeado conta com vasto numero de amizades e relações, como antigo defensor das cores do Vasco da Gama.

VIDA APERTADA DUM RECRUTA

Condensação de um livro bilariante — No novo número de SELEÇÕES. E, mais:

Trabalhar todos os dias não é escravidão — Como o trabalho se pode tornar um privilégio para os que sigam um simples princípio cristão... Pág. 61.

Duelo de morte entre um destroier e um submarino. Uma testemunha de vista descreve a violenta batalha de uma hora, que só terminou ao afundarem os dois navios... Pág. 1.

O drama duma moça feia casada com um cego. A meiguice e a dedicação transformaram-n'a numa verdadeiramente encantadora mulher... Pág. 74.

Não viva pela metade. Conselhos sensatos sôbre dieta, exercício e descanso, que podem ajudá-lo a sentir-se mais saudável, a dormir melhor e a desfrutar completamente a vida... Pág. 10.

Não deixe de ler êstes e outros 21 notáveis artigos no número de

SELEÇÕES para JUNHO
Condensado para poupar tempo!

Acaba de sair
Custa Cr.$3,00

Representante Geral no Brasil:
FERNANDO CHINAGLIA
Rua do Rosário, 55-A - 2.º andar — Rio

O novo comando do 3º R. I.

O coronel Oscar Rosas Nepomuceno da Silva, assumirá o comando do 3º Regimento de Infantaria e guarnição de S. Gonçalo, na proxima quinta-feira, ás 15 horas. O ato revestir-se-á de solenidade e contará com a presença de altas autoridades militares.

FABRICA BANGÚ
TECIDO PERFEITO
FIRMEZA DE CÔRES
LINDOS PADRÕES
DURABILIDADE
BANGÚ
EXIJA NA OURELLA
BANGU - INDUSTRIA BRASILEIRA

Caderneta militar achado num trem de Bangu'

O reservista de 1ª categoria ntonio Coimbra, filho do sr. ntonio Coimbra e sra. Luiza Damasceno Coimbra, da classe de 1906, procure na 2ª Sub-Seção do E. M. R., no 3º pavimento do Palacio da Guerra, uma caderneta militar, encontrada num trem ramal Bangú.

Basta um pouco de cuidado para conseguir —

COMO CONSERVAR SEUS PNEUS...

1. Conserve os Freios Regulados: Quando os freios não pegam por igual, a roda freiada é arrastada, com grande perda de borracha.

2. Não Descuide dos Pequenos Cortes: o consêrto oportuno de pequenas avarias previne gastos maiores e conserva os pneus.

3. Reduza a Velocidade: a 80 quilômetros seus pneus durarão 40% menos que a 60. Quanto menor velocidade, maior quilometragem

4. Use Pneus Goodyear Específicos para cada Serviço: assim como não jogaria futebol com botas de montaria, também o seu caminhão necessita de pneus adequados ao seu gênero de serviço

**** Quilometragem de Guerra é a quilometragem extra que seus pneus precisam alcançar para fazer frente às exigências do momento.***

O BRASIL precisa de borracha para bem da economia nacional e do esfôrço de guerra. Porisso, conservar os pneus já não é apenas uma conveniência econômica — é um dever patriótico. Conserve seus pneus seguindo as simples regras aqui sugeridas e, principalmente, escolha o pneu adequado para suas necessidades de transporte.

Sómente a Goodyear fabrica pneus específicos para cada serviço. Portanto, calce seu caminhão ou ônibus com o pneu Goodyear indicado para seu caso e obtenha Quilometragem de Guerra.

Ouça! "RODA DE RITMOS" GOODYEAR

45 minutos com as mais lindas melodias populares. Das 21,15 às 22 horas, tôdas as 5as. feiras na Rádio Difusora de São Paulo, em ondas longas (960 kc.) e curtas (6.095 kc.). E no Rio, tôdas as 6as. feiras, na Rádio Tamoio, em ondas longas (900 kc.).

A Proibição de Acumular

Despachando um processo esclareceu o DASP que a proibição de acumular não se limita á remuneração, mas abrange, igualmente, a investidura em mais de um cargo ou uma função publica, embora só um cargo ou função seja, realmente, exercida ou retribuida, ressalvadas as exceções legais".

No Itamaratí

O sr. Osvaldo Aranha, ministro das Relações Exteriores, mandou visitar o sr. Cesar Gutierrez, embaixador do Uruguai, que se encontra enfermo, pelo sr. Jaime do Nascimento Brito, introdutor diplomatico, o qual desejou-lhe pronto restabelecimento.

— O ministro Osvaldo Aranha mandou fazer uma visita ao sr. Jorge Prado embaixador do Perú, vitima de um acidente de automovel pelo sr. Jaime do Nascimento Brito, introdutor diplomatico, que desejou ao ilustre diplomata pronto restabelecimento

Uma Tradição Maravilhosa Entre as Maravilhas da Cidade

O Bar e Restaurante Brahma é uma das tradições da cidade maravilhosa. E' naquele ambiente que se reune a todas as horas do dia ou da noite o que de mais seleto existe na sociedade carioca.

O seu excelente restaurante é frequentado pela "haute gomme" social do Rio.

Luxuosamente instalado á avenida Rio Branco, 156 (Galeria Cruzeiro), e obedecendo á esforçada orientação dos seus atuais proprietarios, os Irmãos Cuquejo Ltda., o afamado Bar da Brahma já se tornou não só pelo conforto ao publico, bem como pela grande variedade de seus "menus", o ponto de atração preferido por toda a gente de bom gosto.

E' que, o ambiente do Grande Bar e Restaurante Brahma é um dos mais alegres da cidade, notando-se nos seus vastos e confortaveis salões, a maior cordialidade.

Por isso mesmo, o Rio já consagrou, pela sua preferencia á grande casa da Galeria Cruzeiro, premiando, assim, com essa sua preferencia os esforços da conceituada firma Irmãos Cuquejo Ltda.

O serviço esmerado e perfeito, a sobria decoração modernissima das suas paredes, o saboroso "chopp", os frios e os aperitivos originais da casa, fizeram do Bar da Brahma o ponto preferido pelos jovens ou pelos velhos.

No que se refere ao restaurante é desnecessario tecer quaisquer comentarios, porquanto ninguem ignora o que significa almoçar ou jantar no Brahma: significa um prazer sem igual, representa uma prova de requintado bom gosto e de suprema elegancia.

Almoçar ou jantar no Restaurante Brahma é dar de si mesmo um testemunho irrefutavel de superioridade, e é oferecer a si proprio oportunidade de saborear os pratos mais finos confeccionados com todos os requintes da mais perfeita arte culinaria, e com todos os quesitos indispensaveis de cuidado e de higiene dentro da técnica moderna. Uma afinada orquestra, composta de instrumentistas eficientes, espiritualiza as refeições do Brahma, com os divinos acordes da musica imortal.

Por tudo isso, o grande Bar e Restaurante Brahma é uma tradição maravilhosa, entre as maravilhas da cidade.

Os Irmãos Cuquejo Ltda. não têm medido sacrificios para que a Cidade Maravilhosa continue a gozar de um dos seus mais atraentes encantos: o Bar e Restaurante Brahma, ponto de referencia obrigatorio da "jeunesse dorée" e da alta sociedade carioca, que ali estão, todos os dias, numa encantadora reunião de elegancia "rafinée" e de suprema distinção.

Vitima de Autos

Em frente ao Palacio da Prefeitura, em demolição na praça da Republica, foi atropelado por um automovel de numero não identificado, o operario Nelson Pereira, de 19 anos, solteiro e residente á rua Alice n. 15.

A vitima, que sofreu contusões na bacia, foi socorrida no Posto Central de Assistencia.

P. D. F. — S. G. A. — DEPARTAMENTO DE ORGANIZAÇÃO

Edital

CONCURSO PARA DESENHISTA

De ordem do sr. presidente da Banca Examinadora do Concurso para DESENHISTA, levo ao conhecimento dos candidatos habilitados nas provas escritas de Português, Matemática e Estatistica, que as provas de Desenho serão realizadas nos dias 19 e 21 do corrente (quarta e sexta-feira), ás 8 horas da manhã, na Escola Nacional de Belas Artes, á Avenida Rio Branco n. 199.

Os candidatos deverão comparecer ás sete horas e quarenta e cinco minutos, trazendo o seguinte material:

Lapis (para Desenho)	Nankin
Regua (T)	Esquadros
Borracha	Tira-linhas
Escala (duplo decimetro)	Compasso e Transferidor

Distrito Federal, 17 de julho de 1944.

(a.) Guilherme Thomaz de Oliveira
Secretario da Banca Examinadora

COPACABANA

SER
SERVIÇOS DE ENTREGAS RAPIDAS
ORGANISAÇÃO TECHNICA DE TRANSPORTES
CARGAS, ENCOMMENDAS, BAGAGENS, VALORES, COMPRAS, ETC.
TRANSPORTES TERRESTRES MARITIMOS E AÉREOS PARA TODO O PAIZ E EXTERIOR
SECÇÃO ESPECIAL PARA ENTREGAS A BORDO DE VAPORES E AVIÕES
DOMICILIO A DOMICILIO

AGENCIA COPACABANA
RUA SÁ FERREIRA, 53-B
ESQUINA AV. COPACABANA

BREVE

INAUGURAÇÃO

MAIS UMA AGENCIA DA MAIOR ORGANIZAÇÃO DE TRANSPORTES A SERVIÇO DO PUBLICO DESTA CAPITAL

USAR a SER é SER bem SERVIDO

Para lavagem de roupa o melhor sabão é o de marca

SERRA

Todos os produtos das

Industrias Macedo Serra Ltda.

são de qualidade garantida

A Situação dos Funcionarios do D. N. C.

SANTOS, 17 (D. C.) — O sr. Jaime Guedes, presidente do Departamento Nacional do Café, em palestra com os funcionarios da agencia do D.N.C desta cidade declarou que sempre se bateu para que o funcionalismo do Departamento Nacional do Café fosse colocado no quadro do funcionalismo publico. Disse mais, que muitas vezes fez ver ao ministro da Fazenda que os funcionarios do D.N.C. são todos especialisados e que podem, portanto, ser aproveitados em qualquer momento nos quadros dos funcionarios dos ministerios.

Vai incrementar a industria quimico-farmaceutica

O diretor de Saude do Exército, em nome do ministro da Guerra, designou o 1.° tenente farmaceutico dr. Gerardo Magela Bijos, para, como representante do Serviço de Saude do Exército, integrar a Comissão Especial destinada a incrementar a industria Quimico-Farmaceutica nacional, conforme solicitação formulada pelo diretor geral do Conselho Federal de Comercio Exterior.

A Reunião de Hoje da Comissão Consultiva do Serviço de Abastecimento

Realizou-se ontem, sob a presidencia do comte. Amaral Peixoto, mais uma reunião da Comissão Consultiva do Serviço de Abastecimento. Varios assuntos foram passados em revista, entre eles o preço do pão e os problemas do pescado no Distrito Federal. O sr. Heitor Gurgel, chefe do Gabinete do comte. Amaral Peixoto, disse haver uma incompatibilidade entre os preços fornecidos pelo Sindicato da Industria de Panificação e Confeitarias do Rio de Janeiro e os do Serviço de Expansão do Trigo. Tomaram parte nos debates o sr. Jesuino de Albuquerque e o sr. Ademar Beltrão, tendo o primeiro sido indicado para apresentar um estudo detalhado do assunto, levando em conta os preços fornecidos ao Serviço de Abastecimento pelo S.I.P.C. e o Serviço de Expansão do Trigo.

OS PROBLEMAS DO PESCADO

Em seguida, o comte. Amaral Peixoto passa a abordar os problemas relacionados com a distribuição de peixe na capital da Republica. Acentua ser o pescado de grande importancia para o abastecimento da população carioca, de vez que, como se sabe, ha grande escassez de carne, em virtude das grandes secas que dominam atualmente o "hinterland" do país. O sr. Taques Horta, representante do Serviço de Abastecimento junto á Comissão Executiva da Pesca, passa então a expor as dificuldades encontradas, nesta parte do ano, para abastecer os mercados consumidores do Distrito Federal.

Diz, por exemplo, que no momento a pesca de peixe de linha não corresponde ás exigencias do consumo. Informa o Comte. Taques Horta que está sendo providenciado o aparelhamento do navio "Presidente Vargas" afim de reforçar a quantidade de pesca para o Distrito Federal. O barco em questão tem capacidade para 60 a 70 toneladas de peixe congelado. Acredita, entretanto, o Comte. Taques Horta que apenas 30 ou 40 toneladas sejam de peixe fino. O Comte. Amaral Peixoto, tomando parte nos debates, diz das necessidades urgentes de um melhor aparelhamento distribuidor afim de que a população seja convenientemente abastecida, principalmente nos tres dias em que ha falta de carne. Nesse sentido, ficou assentado que o peixe será vendido principalmente aos domingos, segundas, quartas e sextas-feiras, precisamente nos dias em que não ha distribuição de carne. As terças, quintas e sabados será vendido quando a produção chegar para tanto. A Comissão Executiva da Pesca está providenciando a aquisição de 10 barcos com capacidade para 50 toneladas para pesca em alto mar.

Tem Nova Sede Uma Repartição Municipal

MUDOU-SE O PROTOCOLO DA SECRETARIA DE SAUDE E ASSISTENCIA

Afim de melhorar as suas instalações, o Protocolo Geral da Secretaria Geral de Saude e Assistencia transferiu-se do edificio da A. B. I., onde funcionava, para a rua de Santa Luzia n. 760, 1.° andar, onde já está atendendo o expediente daquela Secretaria.

PHOSPHOROS
USEM DAS MARCAS
SOL
E
YPIRANGA
SÃO OS MELHORES E POR TODOS PREFERIDOS

LIVRARIA ALVES
Livros colegiais e academicos

Novas Ofertas do Presidente Getulio Vargas ao Museu Historico Nacional

Novas e valiosas doações acaba de fazer ao Museu Historico Nacional o presidente Getulio Vargas.

S. excia. incorporou ao acervo da repartição dirigida pelo academico Gustavo Barroso os seguintes objetos: um riquissimo album oferecido pelos elementos representativos da economia da Republica Oriental do Uruguai, quando da visita que fez em 1935 áquele país amigo. A capa do album é toda trabalhada em filigrana de ouro, maravilhosamente cincelada. As paginas de pergaminho são admiravelmente ilustradas pelo pincel do artista Bené, que compôs esplendidas alegorias, representando todas as forças vitais do Uruguai, numa homenagem ao Brasil, na pessoa do presidente Vargas.

O belo album é conservado numa artistica caixa de cristal e ébano.

Relogio marca Patek Philippe de prata com corrente do mesmo metal, que pertenceram ao marechal Floriano Peixoto e que foram por ele sempre usados, oferecidos ao presidente da Republica pelo sr. José Floriano Peixoto, filho mais velho do marechal.

As demais dadivas são: um par de luvas de couro, usada por ocasião do batimento da quilha do navio "Marcilio Dias", a medalha comemorativa do cincoentenario do Cerco da Lapa, a mensagem que recebeu de Sua Santidade o Papa Pio XII a proposito do falecimento do cardeal Sebastião Leme e diversos emblemas de clubes.

Essa doação enriquecerá a "Sala Getulio Vargas", a ser em breve inaugurada, no Museu Historico Nacional.

TRIBUNAL DO JURÍ

ABSOLVIDO UM DOS ACUSADOS DA MORTE DE "CARMEN MIRANDA"

Há tempos, como foi amplamente noticiado pela imprensa, foi morto em uma arruaça na jurisdição do 23.° distrito policial, o individuo que atendia, devido aos seus ademanes e gestos, pela alcunha de "Carmem Miranda".

Foram acusados como matadores os fuzileiros navais e soldados das Forças Aéreas, José Diamantino Filho, Geraldo Dias da Silva, Valter da Silva Vilar, João da Silva Cardoso e Jorge José Gonçalves. O fato ocorreu na noite de 24 de dezembro de 1943.

Reunido, ontem, o Tribunal do Juri, sob a presidencia do dr. Ari Franco, e estando a acusação a cargo do promotor Francisco de Paula Baldessarini, foram chamados todos os acusados, os quais compareceram com seus advogados, deixando de ser julgados 4 dos acusados, por terem os advogados, pela ordem, recusado os jurados.

Por esse motivo, foi julgado somente o réu Valter da Silva Vilar, que teve como defensor o dr. Raimundo Nonato Cruz.

Após os debates, reuniram-se na sala secreta, os srs. jurados regressando momentos apos, com a absolvição do acusado Valter da Silva Vilar, isentando-o assim da participação no assassinio de "Carmem Miranda".

No Catete o Embaixador Jules Blondel

O embaixador Jules François Blondel esteve, ontem, no Catete, para agradecer ao presidente da Republica os cumprimentos que s. excia. lhe mandou apresentar por motivo da passagem da data de 14 de julho.

Caixa Reguladora de Emprestimos da Prefeitura

Serão pagas, hoje, as seguintes propostas:

72481 — 72482 — 72483 — 72484
72485 — 72486 — 72487 — 72488
72489 — 72490 — 72491 — 72492
72493 — 72494 — 72495 — 92496
82497 — 72498 — 72499 — 72501
72502 — 72503 — 72504 — 72507
72508 — 72509 — 72510 — 72511
72512 — 72513 — 72514 — 72515
72516 — 72517 — 72518 — 72520
72523 — 72527 — 72528 — 72531
82532 — 72533 — 72534 — 72535
72537 — 72538 — 72530 — 72540
72541.

Serão pagas tambem as propostas já anunciadas neste mês e não recebidas.

Novos Açougues

CAMPINAS, 17 (D. C.) — A Inspetoria de Alimentação Publica local, que vem acompanhando o movimento do primeiro açougue popular instalado pela "Pecuaria", está interessando os seus proprietarios para a abertura de estabelecimentos similares nos bairros Cambuí, Bonfim e Vila Industrial.

Em Viagem de Estudos

PIRAPORA, 17 (D. C.) — Em viagem de estudos através da zona de São Francisco, chegou a esta cidade, uma caravana de alunos e alunas do Ginasio São José, de Januario, acompanhada do diretor padre João Floriovaal.

Não vos esqueçais de que os cegos necessitam sempre do vosso auxilio. Encaminhai-os para a ALIANÇA DOS CEGOS, á rua 24 de Maio n.° 47 — Rio de Janeiro — Telefone 48-5202

COMPANHIA AMÉRICA FABRIL
FIAÇÃO E TECELAGEM
ESPECIALIDADES EM TECIDOS FINOS
AMÉRICA
MARCA REGISTRADA
VERIFIQUEM NA OURELA DOS NOSSOS TECIDOS O NOME
AMÉRICA FABRIL

HOTEL AVENIDA
CAPACIDADE PARA 500 HOSPEDES
O mais central
O mais comodo
O mais economico
AGUA CORRENTE E TELEFONE EM TODOS OS QUARTOS
End. Teleg. AVENIDA - Tel. 22-0800
AVENIDA RIO BRANCO, 152-162
RIO DE JANEIRO

JÁ ESTÁ NOVAMENTE À VENDA
O LEGITIMO
SABÃO
da marca UFE PORTUGUEZ UFE
ATENÇÃO, SENHORAS DONAS DE CASA!
Ao comprar sabão, verifiquem se a barra tem esta marca:
UFE PORTUGUEZ UFE
para ter certeza de que estão adquirindo o legitimo SABÃO PORTUGUEZ que garante *maior alvejamento dos tecidos, não estraga as mãos e é o mais economico.*
À VENDA EM TODOS OS ARMAZENS DE 1.ª ORDEM

FAZENDAS E TECIDOS DE SEDA EM GERAL
IMPORTADORES EXPORTADORES
Salvador Esperança & Cia.
VENDAS POR ATACADO E A VAREJO
Av. Gomes Freire, 18 a 22 End. Telegr. "CHELOMO"
Telefones: 22-4768 - 22-5290 RIO DE JANEIRO

Fonseca, Almeida & Cia. Ltda.

IMPORTADORES E EXPORTADORES

Ferragens, Tintas, Vernizes Oleos, Lubrificantes, Materiais de Construção, Tubos, Gaxetas Correias, Cabos, Maçames Metais, etc. — Material para Estradas de Ferro e Oficinas

RUA 1.° DE MARÇO, 112

Tel. 23-1760. -- Caixa do Correio n. 422

Deposito — RUA EQUADOR, 52, esq. da RUA PROF. PEREIRA REIS, 47

End. Telegráfico : "CALDERON"

RIO DE JANEIRO

Ricas Jazidas de Caulim, Rutilo, Mica e Grafite Descobertas Em Goiaz

GOIANA, 15 (D. C.) —Segundo noticiario procedentes de Trindade, neste Estado, acabam de ser descobertos ali importantes depositos de caulim, mica, rutilo e grafite.

O prefeito de Trindade incumbiu engenheiros para realizarem investigações em varios pontos do territorio daquela localidade, tendo sido revelado a existencia desses minerios em terras da fazenda "Poções".

P. D. F. — S. G. A. — DEPARTAMENTO DE ORGANIZAÇAO

Prova de Habilitação Para Correntista Extranumerario

Resultado da prova de datilografia

Sylvio Rotay 75 pontos
Luiz Rios Menezes e Souza 70 pontos.
Lindinalvo de Araujo 60 pontos.
Nilsa Rodrigues Monteiro 60 pontos.
Antonio Alves Ferreira Filho 55 pontos.
Felipe Romero Filho 50 pontos.

Distrito Federal, 17 de julho de 1944.

a) WALDYR ANTUNES DE PINHO
Secretario da Banca Examinadora

Curso de Transmissões para oficiais de todas as Armas do Exercito

O ministro da Guerra, para atender o efetivo de unidades recem-criadas, em face do estado de guerra em que se encontra o nosso país, resolveu criar um curso de Transmissões para Oficiais de todas as Armas, cujo inicio terá lugar no dia 24 do corrente. As Regiões Militares desta Capital, S. Paulo, R. Grande do Sul, Minas Gerais, Paraná e Mato Grosso, deverão mandar os nomes dos oficiais que desejarem frequentar o Curso, ao diretor das Armas, de modo que esta autoridade possa providenciar a apresentação dos mesmos. Esse Curso que funcionará inicialmente no Centro de Instrução Especializada, contará com a matricula de 10 tenentes de Engenharia, 8 de infantaria, 8 de artilharia e 4 de cavalaria, tendo a duração de 13 semanas para a Engenharia e de 11 para as outras. Ficou ele equiparado, para todos os efeitos, aos Cursos A e Al da Escola de Transmissões.

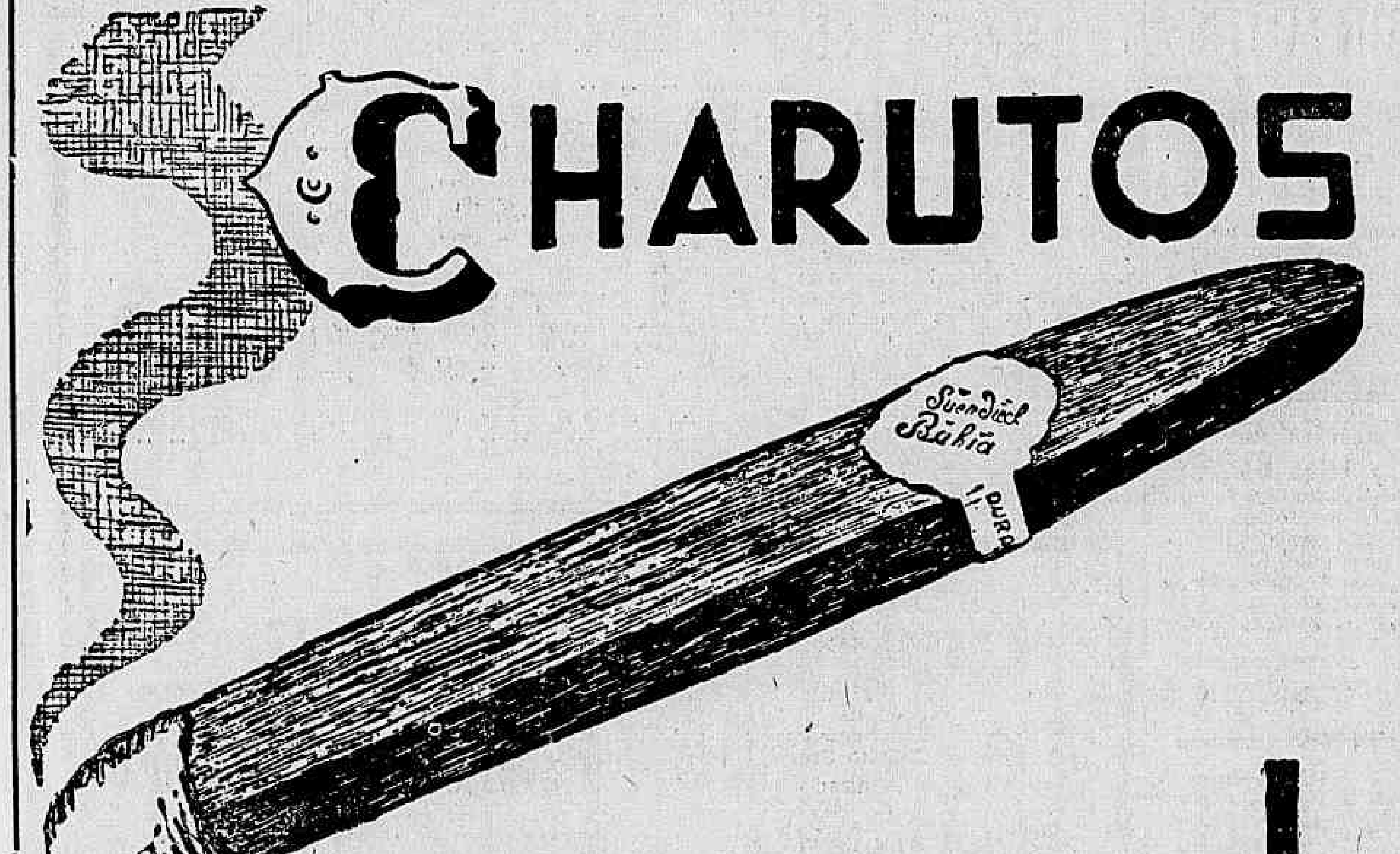

Nova comissão para um general

O general Olimpio Falconieri da Cunha, que vai ser nomeado para importante comissão militar e acaba de deixar o comando da Infantaria Divisionaria, da 4ª Região Militar, encontra-se já nesta capital, tendo se apresentado ontem ao ministro e demais repartições militares.

Na Escola de Veterinaria do Exercito

Este estabelecimento comemorou, ontem, o 30º aniversario de sua fundação, fazendo inaugurar em sua séde a nova herma do patrono do Serviço Veterinario — coronel dr. Moniz de Aragão.

Esteve presente não só o general Silva Rocha, diretor de Remonta e Veterinaria, como outras altas patentes.

Depois dessa inauguração foi entregue pelo referido general ao capitão José Timoteo Vanderlei a medalha militar de ouro de bons serviços prestados á classe a que pertence.

RESTAURANTE S. FRANCISCO
SALVADOR TETI
Cozinha familiar de 1.ª ordem
RUA DOS ARCOS, 7
TELEFONE 22-6684
Cr$ 6,00
CARDAPIO DE GUERRA
496,5 de calorias em cada refeição
MENU' DE HOJE

Suco de laranja, 200 gs.
SALADA :
Alface - agrião - cenoura raspada — 250 grs.
ENTRADA:
Figado — bife ou iscas — 125 grs.
Batatas cosidas — 200 gs.
Fubá de milho — pirão — 50 grs.
Arroz — 100 grs.
Pão — bisnaga — 120 gs.
SOBREMESA :
Bananas — 100 gs.

Oficial da Reserva chamado ao Recrutamento

Esta sendo chamado a comparecer ao gabinete da Diretoria de Recrutamento, com urgencia, o capitão da reserva Antonio Artur Pereira França.

Curso de aperfeiçoa mento de oficiais

A Escola de Intendencia do Exercito, avisa, por nosso intermedio, aos capitães candidatos á prova de seleção para matricula no Curso de Aperfeiçoamento que deverão comparecer á sua séde, á rua Barão de Mesquita, esquina da rua Pinto de Figueiredo, amanhã, ás 10 horas, afim de tomarem conhecimento das instruções para a referida prova que, possivelmente, será realizada no dia 21 do corrente.

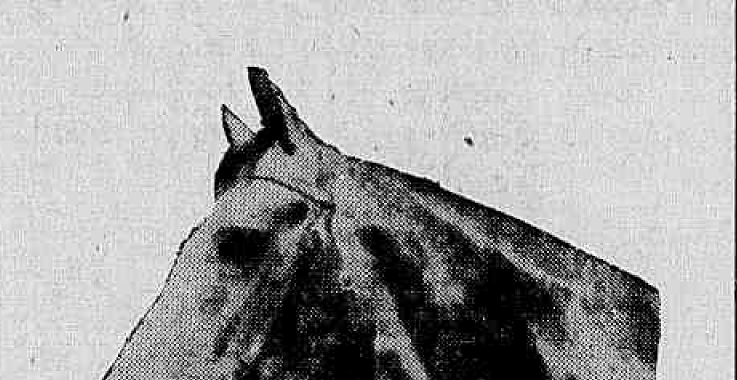

SABÃO MOSSORO'

GRILO PAZ & CIA.

NITEROI

Rua São Lourenço, 171

ESPORTES

REPRESENTOU O FLUMINENSE

EM SÃO PAULO

Resultado dos Jogos de Domingo

SÃO PAULO, 17 (A. N.) — Depois da rodada de ontem, o Campeonato Paulista de Futebol, apresenta a seguinte classificação, por pontos perdidos: 1º — Palmeiras, com 6 pontos perdidos; 2º — São Paulo e Ipiranga, com oito pontos perdidos; 3º — Corintians Paulista, com 10 pontos; 4º — Santos e Juventus, com 12 pontos; 5º — S. P. R., com 13 pontos; 6º — Portuguesa Santista e Comercial, com 14 pontos perdidos; 7º — Portuguesa de Desportos, com 17 pontos perdidos; 8º e ultimo colocado, Jabaquara, com 18 pontos perdidos.

A tabela de artilheiros, com os jogos de ontem, passou a ser a seguinte: — 1º — Luizinho, com 14 tentos; 2º — Pascoal, com 11, e terceiro, Pardal, com 9 tentos conquistados.

Interessantes detalhes são os apresentados pelo Compeonato Paulista de Futebol. O clube de maior renda, por, exemplo, é o São Paulo Futebol Clube, com Cr$ 1.645.551,00, caminhando esse clube, tambem, na vanguarda no que diz respeito a numero de tentos conquistados, pois está com quarenta e dois. A Portuguesa de Desportos é o clube que menos tentos conquistou, até agora, pois figura com apenas dezesseis. A defesa menos vasada é a do Palmeiras, com 12 tentos. A mais vasada a do Portuguesa de Desportos, com trinta e seis.

UMA EXPOSIÇÃO DO GREMIO TRICOLOR SOBRE O PROBLEMA DAS ARBITRAGENS

Em reunião realizada na ultima semana, o sr. Luiz Vinhais, chefe do Departamento de Arbitros, reuniu os representantes dos clubes, da imprensa e os juizes dos quadros oficiais da F.M.N. para fazer um apelo no sentido de todos contribuirem para melhorar o padrão das arbitragens.

Ontem, diante desse apelo da chefia do orgão especialisado, o Fluminense enviou uma longa exposição, focalizando e analisando as atuações dos juizes que dirigiram os seus ultimos jogos. Em seu longo memorial, o gremio tricolor, embora sem citar nomes, refere-se a determinadas falhas as quais coincidem com erros de alguns juizes, inclusive os do sr. Antonio Rocha Dias, que apitou o cotejo de sábado ultimo, em S. Januario.

O Fluminense, segundo esclarece, faz a referida representação no intuito de colaborar com o Departamento de Arbitros, na sua campanha para resolver um problema dificil em nosso futebol.

Noticias da F. M. F.

— O Olaria solicitou á F. M. F. o cancelamento dos registos de Sidney e Sidinho, seus amadores.

— O Vasco oficiou á entidade, cientificando que o sr. Ciro Aranha assumiu a vice-presidencia do clube.

— Esteve na F. M. F. uma comissão de diretores do Madureira, que ali foi tratar do caso do jogador Spina.

Ficou resolvido que esse jogador permanecerá nas fileiras do Madureira, recebendo . . . Cr$ 20.000,00 de luvas por 18 meses de serviços.

LIVRARIA ALVES
Livros colegiais e academicos

Flamengo e São Cristovão Decepcionaram

Botafogo, Vasco e Canto do Rio, os Outros Vencedores da Rodada

A rodada que passou não nos apresentou nenhuma surpresa. Porque todos os resultados foram normais, isto é, esperados.

O Flamengo na peleja principal do dia empatou com o S. Cristovão. O Vasco não teve dificuldades em abater por um escore pouco significativo, o seu contendor, o Madureira, e o Botafogo venceu com dificuldades o bando suburbano da rua Ferrer e o Canto do Rio manteve-se na liderança, abatendo o Bonsucesso no seu proprio campo.

LUTA ASPERA, EM S. JANUARIO

A luta principal revestiu-se de violencias. Não foi bonita, nem podia ser, tão pouco, isso dissemos em nossa edição de domingo. Tanto o Flamengo como o S. Cristovão não possuem teams, no momento, capazes para grandes pelejas.

O bando alvo desde que aqui chegou, de sua longa excursão ao Norte não tem conseguido fazer mais do que um papel mediocre, tendo uma unica vez brilhado, ao derrubar o Vasco do seu posto de invicto. O Flamengo, por sua vez, patenteou a sua inferioridade quando ha oito dias passados somente venceu o Botafogo, depois que sua defesa se viu sem o concurso do "pivot", o homem que desbaratava todas as investidas coordenadas da equipe campeã da cidade.

O jogo de domingo, pois, pela sua feiura, pelo seu aspecto geral, monotono, sob todos os pontos muito deixou a desejar. O seu resultado espelha bem o esforço dos dois quadros e poderiamos até dizer que o S. Cristovão esteve merecendo um pouco mais as honras da vitoria. No entanto o empate foi justo.

UM JOGO EM QUE OS PLAYERS PROCURARAM E ENCONTRARAM SEMPRE O PERIGO

Podemos dizer que não houve técnica. O jogo foi sempre feio. Os players usaram constantemente de uma violencia incrivel e não fosse a pericia com que todos se empregavam para aleijar o adversario bem como escapar da "contra-ofensiva", teriamos visto alguns valentes sairem em maca para o Pronto Socorro...

Zizinho, Alfredo, Quirino, Pelado e até aquele pingo de gente, que se chama Jaci, ponteiro direito do Flamengo, revelaram as suas soberbas qualidades em violencia.

Essa violencia veio a decair um pouco, quando o São Cristovão conseguiu o seu segundo tento, que serviu para esmorecer a turma contraria, mas logo que o jogo foi novamente empatado, no segundo tempo, esquentou e não sabemos como ou porque não deixaram aleijados, certos jogadores, o gramado de São Januario...

Pode-se dizer, que foi um prelio que não merecia a assistencia de nenhum torcedor que gosta realmente de ver futebol... Porque, futebol mesmo, não houve.

O VASCO MANDOU. MANDOU, POREM NÃO FOI TANTO...

O Vasco estava realmente ameaçado, pelo Madureira, em sua cancha, na rua Conselheiro Galvão.

Porque na realidade o bando tricolor local, jogando em seu proprio rincão, é sempre um adversario mais perigoso. No entanto, o Vasco foi lá em cima e venceu. E venceu senão comodamente pelo menos de forma mais ou menos folgada, sem se empregar muito.

Fez uma peleja boa, onde imperou o entusiasmo de lado a lado e na qual tivemos oportunidade de ver o Madureira mais agressivo, mais resistente, mais homogeneo, embora sem um pivot á altura do quadro.

O BOTAFOGO VENCEU TAMBEM, MAS UM TANTO APERTADO...

O Botafogo fez a sua volta ao gramado, após aquela espetacular derrota de domingo passado, com o mesmo team, quase, mas com Papeti no pivot.

Muitos ficaram um tanto ou quanto apreensivos sobre Papeti, quando o viram no gramado.

No entanto, foi Papeti uma das grandes figuras do gramado, substituindo muito bem a Santamaria, que está machucado.

O Bangu' esteve agressivo e equilibrou, por inumeras vezes, o seu jogo com o adversario, que teve de contar com muita chance para não se deixar abater e ainda deixar o gramado vitorioso.

Não se pode dizer que a peleja tenha sido feia, porque ofereceu alguns lances que muito valeram e foi bastante emocionante quando o placard marcava a superioridade numerica do Bangu' ou quando estava empatada.

E O OUTRO LIDER PEQUENO CONTINUA FIRME...

E o Canto do Rio continua firme, pelo seu lado, sustentando uma ponta, em igualdade de condições com o Fluminense, que faz inveja a muita gente boa...

Defrontando-se com o Bonsucesso, o mais fraco conjunto da cidade, não teve, tambem, dificuldades em bater o seu adversario, numa peleja em que sempre lhe foi superior.

FIZERAM OS GOALS

Do Flamengo, Peracio e Pirilo de penalty, cabendo a Nestor e Santo Cristo, marcarem os tentos do São Cristovão.

O Botafogo teve os tentos marcados por Heleno, Geninho e Franquito, cabendo a Otacilio e Joaquim os do Bangu'.

O Vasco obteve por intermedio de Ademir e Isaias, enquanto Newton tirava o zero do placard.

Pedro Nunes, Vadinho e Carango marcaram os goals do Canto do Rio, enquanto que Silveirinha marcava o seu goal, unico do seu bando...

Congresso Brasileiro Desportivo

A Reunião Preliminar de Hoje Na C. B. D.

A Comissão Executiva do 1º Congresso Desportivo Brasileiro, em reunião levada a efeito na ultima sexta-feira, resolveu realizar a sessão plenaria preliminar do referido Congresso, hoje, ás 20,30 horas, na séde da Confederação Brasileira de Desportos, á Avenida Rio Branco, 181, 14º andar. Essa sessão é para verificação de poderes, constituição do Congresso, eleição do vice-presidente, 1º e 2º secretarios e marcação de horarios.

A sessão plenaria de instalação, eleições das comissões e distribuição da matéria, será realizada no salão de honra da Associação Brasileira de Imprensa (A. B. I.)

As sessões parciais das comissões, tantas quantas necessarias, serão realizadas na séde da C. B. D.

A REPRESENTAÇÃO DA F. M. F.

Para representar a entidade oficial do futebol carioca, no referido Congresso, foram designados os srs. Vargas Neto, Teixeira de Lemos, Leite de Castro e Luiz Vinhais.

Basketball

Elaborar-se-á Hoje a Tabela do Campeonto Carioca de Basket Ball

Sorteio de Jogos Na Nova Sede da F. M. B. No Ed. Martineli — Participarão do Certame os Seguintes Clubes: Botafogo, Vasco, Fluminense, Tijuca, America, Flamengo, Riachuelo, Atletica e Aliados

Será procedido hoje na nova sede da Federação Metropolitana de Basket-Ball, no Edificio Martineli, o sorteio para a elaboração da Tabela do Campeonato Carioca de Bola ao Cesto. Este certame, a ser iniciado na proxima terça-feira, dia 25, promete ser um dos mais interessantes dos Campeonatos da F M. C. até então realizados, dado a força e o valor dos nove clubes contendores. Conforme bem demonstraram no Torneio de Classificação os gremios selecionados patentearam a eficiencia de seus conjuntos, evidenciando estarem contando com representações fortes, capazes de encetarem uma campanha brilhante.

Hoje á tarde será conhecido o programa completo dos jogos do certame citadino e, dentro de uma semana, o "fan" de basket terá o ensejo de presenciar as tres primeiras partidas do Campeonato.

Atendendo ao fato de confrontarem-se nove equipes credenciadas e considerando a circunstancia de todos os clubes estarem atualmente ostentando magnifica forma de preparo tecnico e fisico é de prever-se a realização de jogos sensacionaes, caracterizadas pelo equilibrio de força

OS NOVE CLUBES

Entrarão no sorteio para a organização da Tabela do Campeonato Carioca, os seguintes clubes selecionados no Torneio de Classificação: Botafogo, Vasco, Fluminense, Tijuca, Flamengo, America, Riachuelo, Aliados e Atletica.

PROSSEGUE O CAMPEONATO BANCARIO

Terá continuação, amanhã, na quadra do Imprensa Nacional A. C., a disputa do Campeonato Bancario com a realização dos seguintes jogos: as 20 e 21 horas:

A. F. BANCO BOAVISTA X A. A. BANCO PORTUGUÊS

Quadra da Imprensa Nacional A. C. — R. Sacadura Cabral.

Representante — A. A. Caixa Economica; arbitro — Mario de Almeida Santos; fiscal — Nelson Souza Carvalho; cronometrista — Ismael Ribeiro Machado; apontador — Sergio Ribeiro (C. M. D. B.).

A. A. BANCO DO BRASIL X A. A. CAIXA ECONOMICA

Representante — A. A. Banco Português; arbitro — Nelson Souza Carvalho; fiscal — Mario de Almeida Santos; cronometrista — Ismael Ribeiro Machado; apontador — Sergio Ribeiro (C. M. D. B.).

Dino Chegará Hoje

E' esperado, hoje, vindo de São Paulo, o médio Dino, do Corintians, que vem de ser cedido ao Vasco.

Consta que esse jogador será experimentado no centro da linha média do conjunto de São Januario.

"Hexa" Campeão Juvenil de Atletismo, o Botafogo de Football e Regatas

SENSACIONAL FEITO DO GREMIO DA ESTRELA SOLITARIA

Um feito verdadeiramente sensacional foi alcançado pelo Botafogo de Futebol e Regatas ao conquistar pela sexta vez consecutiva o titulo de Campeão Juvenil de Atletismo. Contando na sua direção com o eficiente e inestimavel colaboração de Ernani Costa, os juvenis botafoguenses souberam mais uma vez impor-se nas nossas pistas, sagrando-se sexa-campeões cariocas.

As provas do Campeonato Juvenil realizadas no gremio das Laranjeiras ofereceram os seguintes resultados:

Campeão: Botafogo — 393,5 pontos; Vice campeão: Fluminense — 241,5 pontos; 3º: Vasco — 114 pontos; 4º Sampaio — 54 pontos e 5º: Flamengo — 25 pontos.

Sensivelmente Alterada a Tabela de Posições

O AMERICA CEDEU O 1º LUGAR AO FLUMINENSE E CANTO DO RIO — OS PROXIMOS JOGOS

Com o resultado da rodada ultima a tabela de colocações do Campeonato Carioca de Football sofreu sensivel alteração. Assim é que o America — lider absoluto do certame cedeu a sua previlegiada posição ao Fluminense, caindo para o 2º lugar juntamente com o Botafogo e Vasco. O Canto do Rio, tambem foi favorecido com a vitoria dos tricolores sobre os rubros, subindo para o 1º posto, fazendo companhia ao Fluminense. O vice-campeão Flamengo e o São Cristovão que, juntamente ocuparam o 2º lugar, cairam juntamente para a posição imediatamente inferior em consequencia do empate de 2 X 2. Atrás, continuam, Madureira no 4º e Bangu e Bonsucesso, empatados, na ultima colocação.

A posição, por pontos perdidos, é a seguinte:

1º: Fluminense e Canto do Rio — 1; 2º America, Vasco e Botafogo — 2; 3º: Flamengo e São Cristovão — 3; 4º: Madureira — 4 e 5º: Bangu e Bonsucesso — 6.

A PROXIMA RODADA

A quarta rodada do Campeonato Carioca será iniciada na noite de sabado, no Estadio das Laranjeiras, quando defrontar-se-ão Fluminense e Botafogo.

Na tarde de domingo jogarão — Flamengo X Canto do Rio, na Gavea; America X Madureira em Laranjeiras, Bonsucesso X Vasco em General Severiano e Bangu X São Cristovão em São Januario.

ADOMA Informações Vendas a prestações. Rua 7 de Setembro 42 — 1.º andar — Telefones: — 23-1512 e 43-8660.

Legalizando a Situação de Valsechi

O Botafogo enviou á F. M. F. os dados estatisticos do profisional Valsechi, afim de serem registados na sua carteira de atleta.

Valsechi prestou exame médico, ontem, e tudo indica que estreará contra o Fluminense.

Consultas "Cr$ 5,00"
Olhos - Ouvidos - Nariz e Garganta — Dr. Fortunato
Especialista com pratica nos hospitais da Europa — Rua da Carioca, 6, 4.º andar, das 13 ás 18 horas, diariamente.

TURFE

MAGNIFICA A VITORIA DE MONTERREAL NO GRANDE PREMIO '16 DE JULHO'

Ao estrear em nossas pistas, a 28 de maio, levantando o Grande Premio "Prefeitura Municipal", o cavalo Monterreal deixarei entusiasmados os nossos carreristas.

Esse entusiasmo, porem, arrefeceu acentuadamente, quando o filho de Stayer perdeu, tres semanas depois, para Alibi, Cataflor, Toulon e Romney, no Grande Premio "São Francisco Xavier".

Intervindo ante-ontem no Grande Premio "Dezesseis de Julho", o tordilho oriental não foi eleito o favorito da prova, cabendo ao nacional Ever Ready essa preferencia do publico apostador.

E, entretanto, o cavalo nascido na antiga Republica Cisplatina foi o heróida pugna, derrotando amplamente aquele tordilho nacional.

Inteligentemente corrido no penultimo posto, o filho de Stayer não tomou parte ativa no prelio, na primeira parte do percurso, mas com o desgarro dos seus adversarios que lideravam a carreira, ele, na entrada da reta, aproveitou-se dessa brecha, e acompanhando o Ever Ready, que dela tambem se beneficiou, apareceu no trio direito como "rnner-up" desse nacional.

Ataca-o incontinenti foi obra de um segundo e insistir na sua atropelada foi o fator decisivo do seu sucesso, porquanto Ever Ready não poude conter á sua atropelada e nas especiais o pensionista de Gonçalino Feijó estava com o triunfo garantido e muito firme veiu atingir vitorioso a meta final.

Reduzindo de Freitas conduziu o cavalo oriental com a maxima inteligencia e bem mereceu as palmas que recebeu ao voltar á repesagem.

1ª CARREIRA

448 — Potrancas nacionais de 3 anos, adquiridas nos leilões da Sociedade, sem vitoria no país — Pesos da tabela — 1.400 metros — Premios: Cr$ 20.000,00; Cr$ 4.000,00 e Cr$ 2.000,00.

SUGESTIVA, fem., castanho, 3 anos, São Paulo, Bosphore e Ninon, do Stud Bandeirantes, 55 quilos, J. Morgado .. 1º
Bandoleira, 55 ks., O. Ullôa 2º
Dital, 55 ks., R. Freitas ... 3º
Fab, 53 ks., V. Lima 0
Dianteira, 55 ks., Cr. Per. 0
Lady Be Good, 55 ks., C. Brito .. 0

Ganho por dois corpos, do 2º ao 3º quatro corpos.

Rateios: Cr$ 18,90 em 1º; dupla (23) Cr$ 34,90; placés: Cugestiva Cr$ 14,60; Bandeirante Cr$ 18,50.

Tempo: 88 1|5.

Total das apostas: ... Cr$ 81.090,00.

Criador: L. Paula Machado.

Tratador: Cosme Morgado.

RATEIOS EVENTUAIS

			Cr$
1—1	Dita!	1405	25,80
2—2	Segestiva	1014	18,90
3	(3 Fab	306	118,50
	(4 Bandoleiro	758	47,80
4	(5 Dianteira	97	373,90
	(6 Lady be Good.	54	671,70
	Total	4534	

		Cr$
12	933	26,50
13	711	35,00
14	213	116,80
23	712	34,90
24	196	126,50
33	122	204,00
34	197	126,40
44	27	921,70
Total	3111	

2ª CARREIRA

449 — Animais nacionais de 5 anos, de 3 a 5 vitorias no país — Pesos da tabela, com sobrecarga e descarga — 1.800 metros — Premios: .. .. .. Cr$ 12.000,00; Cr$ 2.400,00 e Cr$ 1.200,00.

EMA, fem., castanho, 5 anos, Minas Gerais, Duplicate e Taymouth, do sr. R. C. Mendonça, 52 ks., O. Ullôa 1º
Colon, 52 ks., A. Barbosa . 2º
Genghis Kahn, 58 ks., C. Brito .. 3º
Patriota, 54 ks., S. Batista. 0
Fulminar, 50 ks., J. Martins .. 0

Ganho por um corpo e meio do 2º ao 3º um corpo.

Rateios: Cr$ 22,20 em 1º; dupla (12) Cr$ 24,20; placés: Ema Cr$ 10,40; Colon Cr$ 10,20.

Tempo: 113" 3|5.

Cr$ 114.650,00.

Total das apostas: .. .. ..

Criador: Remonta do Exercito.

Tratador: G. Feijó.

RATEIOS EVENTUAIS

1—1	Colon	1707	24,70
2—2	Ema	1983	22,20
3—3	G. Khan	1389	3130
	(4 Talumina	149	296,60
1	(5 Patricia	297	148,80
	Total	5526	

		Cr$
12	1729	24,20
13	1477	28,30
14	437	85,90
23	904	45,30
24	275	111,60
34	207	202,30
44	56	747,80
Total	5235	

3ª CARREIRA

450 — Cavalos nacionais de 4 anos, sem mais de uma vitoria no país — Pesos da tabela — 1.400 metros — Premios: Cr$ 15.000,00; Cr$ 3.000,00 e Cr$ 1.500,00.

MUTUM, masc., tordilho, 4 anos, Pernambuco, Eagle Rock e Valeria, do sr. F. J. Lundgren, 56 ks., D. Ferreira .. 1º
Diogo, 56 ks., O. Coutinho 2º
Arrojado, 56 ks., P. Simões 3º
Pongaí, 56 ks., O. Ullôa .. 0
Eglanto, 56 ks., A. Barbosa 0
Damaru', 56 ks., A. Rosa . 0
Itaporé, 53 ks., J. Araujo. 0

Ganho por três corpos, do 2º ao 3º três corpos.

Rateios: Cr$ 24,00 em 1º dupla (12) Cr$ 171,60; placés: Mutum Cr$ 27,00é Diogo ... Cr$ 112,50.

Tempo: 88" 1|5.

Total das apostas: ... Cr$ 140.760,00.

Criador: o proprietario.

Tratador: Eulogio Morgado.

RATEIOS EVENTUAIS

			Cr$
1—1	Mutum	2245	24,00
	(2 Damarú	390	138,60
2	(3 Diogo	113	478,50
	(4 Eglanto	840	64,30
3	(5 Pongaí	394	137,20
	(6 Arrojado	675	20,20
4	(7 Itaporé	108	525,00
	Total	6760	

		Cr$
12	320	161,30
13	887	58,30
14	2338	22,10
22	23	2.248,60
23	253	204,40
24	716	72,20
33	180	287,30
34	1562	33,10
44	186	278,00
Total	6465	

4ª CARREIRA

451 — Animais nacionais de 4 anos, sem mais de duas vitorias no país — Pesos da tabela — 1.600 metros — Premios: Cr$ 15.000,00; .. .. Cr$ 3.000,00 e Cr$ 1.500,00.

SAGRES, masc., castanho, 4 anos, Pernambuco, Jacques E. Blanche e Arapaima, do Stud Sagres, 56 ks., D. Ferreira, .. 1º
Demir, 56 ks. S. Batista 2º
Fumo, 54 ks., J. Portilho. 3º
Bombardeio, 56 ks., A. Barbosa .. 0
Gasogenio, 56 ks., O. Ullôa 0
Alvinopolis, 56 ks., J. Morg. 0

Ganho por pescoço, do 2º ao 3º dois corpos.

Rateios: Cr$ 40,10 em 1º; dupla (24) Cr$ 42,50; placés: Sagres Cr$ 17,80; Demir Cr$ 17,70.

Tempo: 100" 3|5.

Total das apostas: ... Cr$ 137.140,00.

Criador: F. J. Lundgren.

Tratador: Osvaldo Feijó.

RATEIOS EVENTUAIS

			Cr$
1—1	Bombardeio	587	126,30
2—2	Sagres	1854	40,10
	(3 Gasogenio	1896	39,30
3	(4 Alvinopolis	855	87,10
	(5 Fumo	1416	52,50
4	(6 Demir	2702	27,50
	Total	9310	

		Cr$
12	382	179,30
13	548	125,00
14	625	109,60
23	1164	58,80
24	1610	42,50
33	549	124,70
34	2167	31,60
44	1518	45
Total	8563	

5ª CARREIRA

452 — Animais nacionais de 3 anos, sem mais de uma vitoria no país — Pesos da tabela — 1.200 metros — Premios: Cr$ 15.000,00; Cr$ 3.000,00 e Cr$ 1.500,00.

FARRISTA, fem., castanho, 3 anos, São Paulo, Santarém e Donnig, do Stud L. Paula Machado, 53 quilos, O. Ullôa .. 1º
Andante, 55 ks., G. Costa . 2º
Fil d'Or, 55 ks., O. Reichel 3º
Flexa, 53 ks., D. Ferreira 0
Lafite, 55 ks., J. Mesq. . 0
Fantasia, 53 ks., J. Morg. 0
El Moroco, 55 ks., C. Per.. 0
Balandra, 53 ks., I. Souza 0

Ganho por um corpo e meio do 2º ao 3º seis corpos.

Rateios: Cr$ 17,40 em 1º; dupla (34) Cr$ 23,10; placés: Farrista Cr$ 10,60; d'Or Cr$ 12,00. SCr$ 11,00; Fil d'Or Cr$ 12,00.

Tempo: 78" 3|5.

Total das apostas: ... Cr$ 133.220,00.

Criador: L. Paula Machado.

Tratador: Ernani Freitas.

RATEIOS EVENTUAIS

			Cr$
	(1 Flexa	1253	73,00
1	(2 Balandra	256	361,90
	(3 Lafite	475	195,00
2	(4 El Moroco	837	110,70
	(5 Farrista	5321	17,40
3	(' Fantasia	253	365,80
	(7 Andante	1630	56,80
4	(8 Fil d'Or	1557	59,50
	Total	11582	

		Cr$
11	70	1.157,20
12	329	346,20
13	2112	38,30
22	95	852,70
23	1658	48,80
24	416	194,70
33	710	114,00
34	3496	23,10
44	500	159,10
Total	10126	

6ª CARREIRA

453 — Animais nacionais de 4 anos, de 3 a 4 vitorias no país — Pesos da tabela, com descarga — 1.500 metros — Premios: Cr$ 15.000,00; .. Cr$ 3.000,00 e Cr$ 1.500,00.

VALENTE, masc., castanho, 4 anos, São Paulo, Chirgwin e Yamundá, do sr. Luiz A. Valente, 56 quilos, O. Reichel . .. 1º
Miami, 52 ks., D. Ferreira 2º
Estadista, 53 ks., I. Aguiar 3º
Gladiador, 56 ks., J. Canales 0
Quixadá, 52 ks., J. Morgado 0
Eleita, 54 ks., O. Ullôa .. 0

Não correu Aimoré.

Ganho por dois corpos, do 2º ao 3º seis corpos.

Rateios: Cr$ 17,10 em 1º dupla (24) Cr$ 37,50; placés: Estadista Cr$ 10,50; Miami ... Cr$ 12,30.

Tempo: 91" 3|5.

Total das apostas: ... Cr$ 261.070,00.

(Conclue na 15ª pag.)

Companhia Cantareira e Viação Fluminense
SERVIÇO DE ENTREGA DE DESPACHOS A DOMICILIO — TRAFEGO MUTUO COM A AGENCIA PESTANA DE TRANSPORTES LIMITADA
RIO DE JANEIRO NITEROI SÃO GONÇALO
RAPIDEZ » ECONOMIA » SEGURANÇA
★
INFORMAÇÕES
Rio de Janeiro — Estação das Barcas — Praça 15 de Novembro
Telefones: — 22-9856 e 22-2422
AGENCIA PESTANA DE TRANSPORTES LIMITADA
RUA PHAROUX N.º 3 TELEFONE: 42-4186
NITEROI
PONTE CENTRAL DAS BARCAS — TELEFONE: 5711

MAGNIFICA A VITORIA DE MONTERREAL NO GRANDE PREMIO '16 DE JULHO'

(Conclusão da 14ª pag.)

Criador: L. ..ula Machado.
Tratador: Trajano Ataide.

RATEIOS EVENTUAIS

			Cr$
(—1	Gladiador	1833	61,50
(2	Mia..j	2999	37,60
2 |			
(3	Quixadá	477	236,60
(4	Eleita	2208	51,10
3 |			
(5	..moré	N|c.	
4 (6	Estadista-Valente	6593	17,10
	Total	14110	

		Cr$
12	1142	78,10
13	917	97,30
14	1512	59,00
22	207	431,30
23	1399	63,80
24	2376	37,50
33	N|c.	
34	2010	44,40
44	1597	55,90
Total	11160	

7ª CARREIRA

454 — Animais estrangeiros — Pesos especiais — 1.800 metros — Premios: .. .. Cr$ 10.000,00; Cr$ 2.000,00 e Cr$ 1.000,00.

TRONADOR, masc., castanho, 6 anos, Argentina, Serio e Candide, do Stud Cruzeiro do Sul, 56 quilos, A. Rosa 1º
Pertinaz, 50 ks., F. Fernandes 2º
Partout, 48 ks., João Santos 3º
Pancho, 52 ks., O. Cunha. 0
Alfiador, 55 ks., A. Araujo. 0
Pe et, 50 ks., S. Bat..'a .. 0
Floripon, 56 ks., G. Costa. 0
Comarim, 56 ks., C. Brito 0
Serranilo, 49 ks., J. Port.. 0
Polux, 53 ks., J. Martins . 0
Pomito, 47 ks., S. Camara . 0

Ganho por dois corpos, do 2º ao 3º cinco corpos.
Rateis: Cr$ 84,30 em 1º; dupla (23) Cr$ 50,80; placés: Tronador Cr$ 22,70; Pertinaz .... Cr$ 28,30; Partou Cr$ 18,70.
Tempo: 112".
Total das apostas: .. .. .. Cr$ 310.950,00.
Importador: A. Irulegui.
Tratador: Claudio Rosa.

RATEIOS EVENTUAIS

			Cr$
(1	Alfiador	2942	44,70
1 |			
(2	Polux	3377	39,00
(3	Partout	2940	44,80
2 |4	Pertinaz	1226	107,40
(5	Pancho	196	72,30
(6	Popet	2413	54,50
3 |7	Pomito	259	508,30
(8	Tronador	1562	84,30
(9	Serranilo	361	364,90
4 |			
(10	Floripon-Comarin	1194	110,30
	Total	16470	

		Cr$
11	1200	98,10
12	3271	32,70
13	2044	52,30
14	1110	81,60
22	922	116,00
23	2103	50,80
24	865	123,60
33	783	136,60
34	709	150,80
44	165	644,40
Total	13373	

8ª CARREIRA

455 — Grande Premio "Dezesseis de Julho" — Animais europeus de 3 anos, platinos e nacionais de 4 — Pesos da tabela — .400 metros — Premios: Cr$ 70.000,00; .. .. .. Cr$ 14.000,00 e Cr$ 7.000,00.

MONTERREAL, masc., tordilho, Uruguai, 4 anos, Stayer e Monteria, do sr. Nelson Seabra, 57 quilos, R. Freitas 1º
Ever Ready, 52 ks., P. Simões 2º
Corruxa, 52 ks., G. Costa. 3º
Geyser, 52 ks., O. Ulloa . 4º
Toulon, 52 ks., A. Rosa .. 0
Figaro-sú, 57 ks., J. O. Silva 0
Lord, 57 ks., A. Araujo .. 0
Alvanel, 52 ks., S. Batista 0
Papagai, 57 ks., J. Canales 0

Não correram, Quo Vadis?, Mochuelo e El Faro.
Ganho por dois corpos, do 2º ao 3º cinco corpos. Rateios: Cr$ 32,00 em 1º; dupla (14) Cr$ 31,60; placés: Monterreal .. Cr$ 14,60; Ever Ready Cr$ 39,90; Corruxa Cr$ 21,50.
Tempo: 149" 1/5.
Total das apostas: .. .. .. Cr$ 444.110,00.
Importador: O. G. Camisa.
Tratador: G. Feijó.

RATEIOS EVENTUAIS

			Cr$
(1	Monterreal	5746	32,00
1 |2	Geyser	1648	111,70
(3	Quo Vadis?	N|c.	
(4	Corruxa	1512	121,80
2 |5	Mochuelo	N|c.	
(6	Alvanel	1189	154,90
(7	Toulon	2110	87,30
3 |8	Figaro-sú	746	246,90
(9	Papagai	674	273,30
(10	Lord	570	323,20
4 |			
(11	Aver Ready-El Faro	3835	20,80
	Total	28030	

		Cr$
11	1219	119,40
12	1631	89,20
13	2801	51,90
14	4603	31,60
22	264	551,40
23	927	157,00
24	2281	63,80
33	581	250,50
34	8130	45,60
44	702	207,30
Total	18199	

9ª CARREIRA

456 — Animais de qualquer pais — Handicap — 1.000 metros — Premios: .. .. .. Cr$ 15.000,00; Cr$ 3.000,00 e Cr$ 1.500,00.

ROMNEY, masc. tordilho, 4 anos, Inglaterra, Mahmoud e Lover's Path, do sr. Carlos Rocha Faria, 55 ks., R. Freitas 1º
Matematica, 48 ks., D. Ferz 2º
Zagal, 50 ks., O. Coutinho. 3º
Rockmoy, 50 ks., L. Leig. 0
Mamoré, 56 ks., A. Rosa . 0
Tam Tam, 58 ks., R. Silva. 0
Dacota, 52 ks., P. Simões. 0
Grilo, 49 ks., J. Mesquita. 0
Apilio, 49 ks., A. Neves .. 0
Reluciente, 56 ks., O. Fern. 0
Ark Royal, 58 ks., G. Costa 0

Ganho por um corpo e meio do 2º ao 3º três corpos.
Rateios: Cr$ 19,70 em 1º; dupla (23) Cr$ 21,90; placés: Romney Cr$ 12,30; Matematica .... Cr$ 16,00; Zagal Cr$ 33,00.
Tempo: 98".
Total das apostas: .. .. .. Cr$ 454.970,00.
Importador: o proprietario.
Tratador: Sabatino d'Amore.
Total geral das apostas: .. .. Cr$ 2.349.960,00
Total geral dos Concursos: .. Cr$ 258.805,00.
Pista grama: leve.

RATEIOS EVENTUAIS

			Cr$
(1	Mamoré	1088	171,90
1 |			
(2	Zagal	964	193,10
(3	Matematica	3147	59,20
2 |4	Dacota	1257	148,00
(5	Grilo	3686	50,50
(6	Romney	9439	19,70
3 |7	Tam Tam	241	772,40
(8	Rockmoy	989	188,20
(9	Apilio	502	370,80
4 |			
(10	Ark Royal-Reluciente	1957	90,00
	Total	23270	

		Cr$
11	173	932,80
12	1653	97,60
13	1828	88,20
14	659	244,80
22	2525	63,40
23	7355	21,90
24	2119	73,00
33	1069	150,90
34	2358	68,40
44	341	473,20
Total	20172	

Grande Premio Brasil

D. JUAN CARLOS MURATORIO, PRESIDENTE DA A. C. T., VIRA' INTEGRANDO A DELEGAÇAO URUGUAIA

Como ocorre anualmente, o Jockey Club Brasileiro fez os seus convites ás demais sociedades congeneres sul-americanas. Dos convidados, o Jockey Club de Montevidéu já respondeu, participando que se fara representar pelo vice-presidente daquele clube, o brilhante escritor Don Hector A. Gerona. A figura de D. Hector Gerona avulta por ser s. ex. o 2.º vice-presidente da Republica do Uruguai e figura de relevo na politica continental. O grande sportman se fará acompanhar de s. exma. sra. d. Julia Araucho Arrion de Gerona e de seus dois filhos Hector e Alberto.

Integrando a embaixada, virão ainda o presidente da comissão de corridas do "interior", dr. Francisco Ponce de Leon e sua exma. sra. d. Blanca Muro Ponce de Leon e o dr. Guzman Vargas, presidente da Comissão de Corridas.

Acompanhando a embaixada ainda estará aqui Don Juan Carlos Muratorio, presidente da Associação de Cronistas de Turfe e encarregado da cronica turfista do popular diario "El Dia". Secretariará a embaixada o sr. Andres Pavon.

* * *

OS RESULTADOS DOS CONCURSOS

Os concursos ante-ontem promovidos pelo Jockey Club Brasileiro tiveram os seguintes resultados:

BOLO SIMPLES
8 ganhadores, com 7 pontos — Rateio: Cr$ 3.346,00.

BOLO DUPLO
2 ganhadores, com 17 pontos — Rateio: Cr$ 11.640,00.

BETTING JOCKEY CLUB
6 ganhadores — Rateio: .... Cr$ 1.733,00.

BETTING ITAMARATI
79 ganhadores — Rateio: .... Cr$ 922,00.

BETTING DUPLO
4 ganhadores — Rateio: .... Cr$ 14.582,00.

Criação do Cavalo de Corridas

Pessoa competente, medico veterinario, tendo como uma de suas especialidades a criação de Equinos, com metodo proprio, procura socio para exploração da criação do puro sangue, dispondo o mesmo de local apropriado para tal fim.
A pessoa interessada poderá dirigir-se por carta ou entendimento pessoal com
DR. GILBERTO NASCIMENTO, A' RUA NILO PEÇANHA Nº 25. CURITIBA, PARANA'

Um Deputado Chileno Visitou o Ministro Osvaldo Aranha

Esteve, ontem, no Itamarati, em visita ao ministro Osvaldo Aranha, o deputado chileno Salvador Ocampo, representante de seu pais na recente Conferencia do Trabalho, reunida em Filadelfia, que recebido por S. Excia. manteve longa e cordial palestra com o chanceler brasileiro.

Desperte a Bilis do seu Figado

e saltará da cama disposto para tudo

Seu figado deve produzir diariamente um litro de bilis. Si a bilis não corre livremente, os alimentos não são digeridos e apodrecem. Os gases incham o estômago. Sobrevem a prisão de ventre. Você se sente abatido e como que envenenado. Tudo é amargo e a vida é um martirio.

Uma simples evacuação não eliminará a causa. Neste caso, as Pilulas Carters para o Figado são extraordinariamente eficazes. Fazem correr êsse litro de bilis e você se sente disposto para tudo. São suaves e, contudo, especialmente indicadas para fazer a bilis correr livremente. Peça as Pilulas Carters para o figado. Não aceite outro produto. Preço Cr$ 3,00

Diario Recreativo

BANDA PORTUGAL

Durante o mês de agosto, o afinadissimo conjuto de musicos que constitui a Banda Portugal terá oportunidade de abrilhantar, nos domingos, 6, 13, 20 e 27, as festividades em honra de S. Roque que serão realizadas no bairro de São Cristovão.

CENTRO DE PREVIDENCIA

No salão do Centro de Previdencia haverá sabado proximo, das 22 ás 4 horas, um animadissimo baile durante o qual executará variado repertorio de sambas e marchinhas um excelente "jazz".

ELETRODOS
"ACTARC"

FABRICANTES NO BRASIL
HIME — Comércio e Indústria S. A.
Rua Teófilo Otoni, 52 — Telefone 23-1741
RIO DE JANEIRO

ELETRODOS
PARA: USOS GERAIS
FERRO FUNDIDO
TRABALHOS DE ALTA RESPONSABILIDADE
ENCHIMENTOS E CONSERTOS
ENCHIMENTO EXTRA-DUROS
CONSERTOS DE FERRAMENTAS CORTANTES E DE MATRIZES DE AÇO FERRAMENTA

MÁQUINAS DE SOLDA
Transformadores "ACTARC" MONTA
DE DESENHO INTEIRAMENTE NOVO
ENTREGAS DO ESTOQUE

MUSICA

RECITAL DE DEOLINDA FERREIRA NA ESCOLA NACIONAL DE MUSICA

..Sexta-feira proxima, dia 21,
Sexta-feira proxima, dia 21, ás 21 horas, na Escola Nacional de Musica, Deolinda Ferreira, soprano portuguesa laureada em Paris e Milão, realiza um recital, acompanhada pelo maestro Francisco Mignone. O programa organizado inclue os mais apreciados autores.

AMANHÃ, O CONCERTO DE MAGDALENA TAGLIAFERRO

O tão esperado recital da grande pianista Magdalena Tagliaferro, marcado para amanhã 4ª feira, dia 19 de julho, ás 21 horas, no Teatro Municipal, promete constituir um dos acontecimentos marcantes da temporada artistica deste ano. O excepcional programa organizado para esse sarau constará: em 1ª parte, da Sonata, Opus 90, de Beethoven, e do Preludio, em Dó maior, para Orgão, de Bach-Busoni; em segunda parte: Tres Preludios sobre Temas Canadenses, de Mignone, Huela (Canción Argentina) de J. Aguirre, Vislumbres Crepusculares, de Willians, l'Ange Verrier, de Reynaldo Hahn e da celebre Valsa Caprice, nº 1, de Gabriel Fauré; a terceira parte será reservada á execução de 12 Estudos de Chopin (Opus 10, ns. 3, 4, 6, 8, 9, 10 e 12; Opus 25, ns. 1, 2, 3, 5, e12.

A venda dos ingressos avulsos para esse recital está aberta na bilheteria do Teatro Municipal.

Radio Farol No Aeroporto de Anapolis

O ministro autorizou, nos termos do parecer da Diretoria de Rotas Aereas, á Viação Aerea S. Paulo a instalar um radio farol e construir um abrigo para um grupo eletrogenio, no Aeroporto de Anapolis, conforme foi solicitado por aquela empresa de navegação aerea.

Registado o Clube de Planadores do Rio de Janeiro

Despachando favoravelmente o requerimento em que os diretores do Clube de Planadores do Rio de Janeiro solicitaram o seu registo no Ministerio, o titular da pasta acentuou: "Sim, porque em Caxias não ha Aereo Clube".

O Clube de Planadores do Rio de Janeiro, com sede nessa cidade do Estado do Rio, é o primeiro a se fundar no pais pela circunstancia referida no despacho do ministro.

NÚMERO AVULSO
40 Centavos

Diario Carioca

EDIÇÃO DE HOJE
16 Páginas

ANO XVII — RIO DE JANEIRO — TERÇA-FEIRA, 18 DE JULHO DE 1944 — N. 4.935

COM AS MANOBRAS DE FLANCO DAS FORÇAS ALIADAS

O Porto de Livorno Seriamente Ameaçado

CONTINUAM PREGANDO NO DESERTO

O Governo Polonês Ainda Considera Vilna Territorio da Polonia

LONDRES, 15 (A. P.) — O governo polonês no exilio reiterou a sua anterior decisão de não reconhecer nenhum ganho territorial em tempo de guerra, "a não ser que se realize com o consenso livre e toda a boa vontade das partes interessadas".

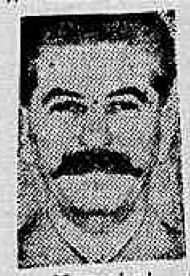

Marechal Stalin

Em declaração que forneceu, o governo polonês diz que "espera que as Nações Unidas reconheçam a atitude assumida pela nação polonesa e os sacrificios que tem feito".

Essa declaração parece ter surgido a proposito da recente "Ordem do Dia" em que o marechal Stalin se referiu á captura de Wilno, denominando-a em idioma lituano — "Wilnius" — e anunciando que havia sido libertada "a Capital da Republica Soviética Lituana", que ficara livre dos "fascistas invasores".

Os poloneses consideram aquela cidade como pertencendo á Polonia.

A nota do governo polonês no exilio diz ainda que o exército subterraneo polonês "está lutando na retaguarda dos exércitos alemães e já contribuiu com eficiencia, para enfraquecer a resistencia alemã na Polonia oriental, "e muito especialmente no distrito de Wilno".

Mais Um Sonho Alemão

NOVA YORK SERIA ATACADA COM SUPER BOMBAS VOADORAS

LONDRES, 17 (U. P.) — O "Daily Telegram", comentando uma informação de Estocolmo, taxada de fantastica, no sentido de que os alemães têm concentradas 10 mil bombas voadoras de 10 toneladas de peso, para uma ofensiva contra os Estados Unidos, diz que essa noticia não deve ser desprezada por completo. Os alemães depositam agora toda a sua confiança nesse novo tipo de ataque, destinado a, principalmente, minar o moral do povo, empregando para isso novas armas técnicas. Expressa que talvez os germanicos pretendam causar inquietação aos aliados, acrescentando que, da Jutlandia até Nova York, ha uma distancia de mais de 3.500 milhas, sendo de 650 milhas o espaço existente entre a Jutlandia e Londres.

AS VANGUARDAS DO 5.° EXERCITO NOS SUBURBIOS DE MONTENERO — OS PATRIOTAS ITALIANOS COLABORAM COM AS TROPAS DO 8.° EXERCITO

QUARTEL GENERAL ALIADO DE VANGUARDA NA ITALIA, 17 (De David Brown, correspondente especial da Reuters) — Sobre Livorno, o terceiro porto em importancia da Italia, paira a ameaça de captura pelas tropas aliadas, as quais, arrostando e superando furiosas acões de retaguarda lançadas pelos alemães, progridem em um duplo avanço contra aquela cidade, enquanto uma força distinta desenvolve um movimento de flanco, desviando-se para o leste.

A queda desta cidade Toscana e de seu porto, dotado de grande calado, representaria a melhor e mais importante presa, em seu genero, dos exércitos do general Alexander, desde a conquista, ha seis meses, do porto de Napoles.

As informações de ultima hora, procedentes da frente, dizem que patrulhas do V Exército chegaram aos suburbios de Montenegro, a menos de 6 quilometros do centro de Livorno.

Nas alturas circundantes, existem bons embasamentos de artilharia, dominando as defesas do porto.

Em um segundo embate a sudoeste, as tropas de infantaria norte-americanas conquistaram as faldas do monte Maggiore, a 7 quilometros de Livorno.

Para assegurar sua posse, os norte-americanos dispersaram os tanks alemães que se concentravam nas vertentes meridionais da elevação.

As tropas do general Clark, efetuando um movimento de flanco, conseguiram rodear o cinturão defensivo costeiro, construido para a defesa de Livorno contra um possivel desembarque aliado.

Ontem, essas mesmas forças chegaram a um ponto que se encontra a menos de oito quilometros ao sul do curso do rio Arno e conseguiram irromper, tambem, na estrada que enlaça Livorno com Pisa e Florença.

Enquanto as forças costeiras do V Exército prosseguiam seu avanço sobre Livorno, o VIII Exército fazia progressos na direção norte, depois de ter capturado Arezzo.

As forças do general Lesse perseguem de perto os efetivos germanicos que se retiram para a Linha Gotica. Ontem á tarde, o VIII Exército havia avançado mais de 5 quilometros ao norte e mais de 3 a noroeste, ao longo das estradas existentes.

Os patriotas italianos cooperam com as forças do VIII Exercito, as quais continuam a avançar. Informou-se esta noite que os patriotas capturaram uma bateria alemã a pouco menos de 3 km de Arezzo. Encontrou-se furiosa resistencia nas posições fortificadas na zona de Chiani, onde, ao que se informa, os alemães estão levando a cabo demolições, afim de dificultar o avanço aliado.

O flanco esquerdo do VIII Exercito manteve sua pressão, progredindo através de terreno acidentado, na direção de Campiglia. Mais a leste, foram capturadas quatro localidades, entre as quais Civitella. A oeste do Tibre, as tropas aliadas avançaram varios quilometros na direção de Monterci e Citerna. Patrulhas indús atacaram ao norte. Tambem foi capturada certa extensão de terreno a leste do Tibre.

As tropas alemãs na linha de frente estão sendo castigadas e reduzidas, em consequencia do avanço do VIII Exercito. Os batalhões alemães que se defrontam com as vanguardas do general Lesse, ficaram reduzidos, de seus efetivos normais de 800 homens, a menos de 200. A perda em armamento e petrechos em geral é grande.

Ao VIII Exercito não faltam mais de 5 km para cortar a estrada real de que Arezzo vai a Florença, paralelamente ao curso do Arno.

Ao longo de toda a frente do V Exercito regista-se forte reação alemã. Esta se verifica em furiosos contra-ataques, em pontos diversos. O mais serio contra-ataque foi o enfrentado pelas forças francesas em Poggibonsi. Em Cannianoli, os alemães conseguiram fazer retroceder as tropas do general Clark, em algumas centenas de metros, posteriormente recapturados. Todos os demais contra-ataques foram contidos e rechaçados.

EISENHOWER NA FRENTE DE BATALHA

EM ALGUM LUGAR NA FRANÇA, o comandante chefe aliado inspeciona, num "jeep" suas forças na propria linha de combate (Foto I. N. S. para o DIARIO CARIOCA)

EM AÇÃO OS GUERRILHEIROS FRANCESES

Os 'Maquis' Estão Dominando Varias Cidades Francesas

SEQUESTRADO UM GENERAL IRMÃO DE LAVAL

LONDRES, 17 (De John Parris, da United Press) — Bombardeiros alemães em grande numero atacaram as cidades de Mantua e Lacluse, ambas liberadas pelas forças francesas do interior, depois que as forças de von Kluge fracassaram em suas tentativas de as rehaver, ante a resistencia dos homens do general Koenig, em repetidos ataques, segundo informam circulos autorizados franceses.

De acordo com os ultimos despachos as forças francesas do interior dominam ainda varias localidades e o esforço de von Kluge para liquidar as unidades moveis de Koenig têm fracassado em todos os setores, pois desde o dia da invasão entre 2.500 e 3.000 soldados alemães e várias centenas de "esbirros" de Vichy foram mortos na luta contra os destacamentos de patriotas nos departamentos de Indre, Vienne, Dorgne e Correze. Não foram divulgadas cifras quanto ao numero de alemães mortos e feridos em outros departamentos, onde ocorrem frequenemente violentos choques, desde os desembarques aliados.

Os franceses dizem que durante os ultimos 4 dias mais de 300 soldados alemães foram mortos nos Departamentos de Creuse e Correze. Na região de Chartres, quase todas as estradas estão cortadas e as vias ferreas em redor da cidade estão paralisadas. Com forças relativamente vultosas, numerosos destacamentos das "F. F. I. atacaram uma importante fabrica produtora de chloro fortemente guarnecida, em Boussens, no Departamento de Haute Garone, informando-se que o estabelecimento ficou incapacitado para a produção pelo menos por dois meses. Na mesma região foram destruidas todas as instalações eletricas, pelo que as fabricas de petroleo sintetico foram obrigadas a suspender a produção. Cincoenta alemães foram mortos e cem feridos durante essas operações.

UM IRMAO DE LAVAL

LONDRES, 17 (U. P.) — A Radio de Paris informa que o general Laval, comandante no Departamento de Lande da Legião Francesa de Voluntarios que combatem na frente oriental, foi sequestrado, juntamente com seu filho, no momento em que abandonava a residencia, por elementos "terroristas".

EM CARTA Á CONVENÇÃO

ROOSEVELT VAI PEDIR A CANDIDATURA DE WALLACE

MAS DEIXARÁ PLENA LIBERDADE DE ESCOLHA

CHICAGO, 17 — (De Lyle C. Wilson, correspondente da U. Press) — O presidente Roosevelt apoiará a postulação do sr. Henry Wallace para vice-presidente dos Estados Unidos, numa carta que terminará com a enfatica declaração de que a Convenção Nacional Democratica é "livre e soberana" e que ele não tem desejos de traçar-lhe normas.

A referida carta será dada a publicidade amanhã pelo senador Samuel D. Jackson, presidente permanente da Convenção Democratica. Informa-se que a mensagem fará um elogioso relatorio da atuação do sr. Wallace durante os 8 anos de trabalho, sendo 4 como secretario da Agricultura e 4 como vice-presidente da Republica. O apoio será em forma de declaração e diz que, se o presidente fosse delegado á Assembléia, que se reunirá quarta-feira proxima, ele votaria em favor da postulação do sr. Henry Wallace.

Não obstante, alguns lideres do partido qualificaram a recomendação de "inocua" e dizem que a insistencia do presidente Roosevelt poderá causar serias cisões no seio do partido caso a Assembléia não encontre rapidamente um substituto para o sr. Wallace. O presidente Roosevelt, evidentemente, dará ao atual vice-presidente da Republica uma oportunidade para demonstrar sua capacidade para conseguir sua postulação, por meio de uma votação, porém a oposição conservadora já é grande para permitir que o sr. Roosevelt consiga convencer os delegados, como o fez em 1940, para que votem no sr. Wallace.

O Partido Democratico está fazendo o possivel para evitar a aparencia ou sugestão de "ditadura", acusação que os republicanos e alguns democratas "anti-newdealistas" repetidamente fazem contra o presidente Roosevelt. Esses esforços foram até a redação de um programa politico para o partido, o qual foi ultimado ha quatro dias.

No entanto, a Comissão de Moção da Assembléia já iniciou suas longas sessões afim de dar oportunidade a todos os presentes de apresentarem seus pontos de vista a respeito do programa sobre a politica exterior, o qual será decidido quarta-feira proxima.

Acredita-se que após uma rapida votação sobre a questão vice-presidencial, o presidente Roosevelt indicará os lideres de sua preferencia a aspirantes a vice-presidente, afora o sr. Wallace, caso este não consiga demonstrar suas possibilidades de triunfo.

Sob tais circunstancias, os candidatos ao elevado posto surgem como dentes de leão e será arriscado dizer que algum deles não aspira ser vice-presidente da Republica.

O sr. Henry Wallace tem sido a causa de varias discordias na Assembléia Democratica, porém, provavelmente, ele não virá aqui.

A campanha para a sua reeleição a vice-presidente está sendo desenvolvida pelos seus lugares-tenentes e sob a direção do seu secretario, Harold Young, que chegou a esta cidade, ontem, procedente de Washington. O sr. Young, declarou que o sr. Wallace não virá, porém, o escritorio do vice-presidente em Washington anunciou que ele iria a Cricago.

A menos que o presidente Roosevelt tenha uma surpresa para apresentar, sua preferencia será entre os candidatos mais discutidos entre os lideres do partido.

Entre eles figuram o senador Barkley, James Byrnes, magistrado federal, Sherman Minton, Paul Monott e o juiz William O. Douglas. O presidente da Camara dos Representantes, sr. Sam Rayburn, o governador Robert Kerr, o senador Henry Schricker, o governador J. M. Broughton e o senador Samuel Jackson.

Não obstante, o sr. Wallace possue até agora um maior blóco de votantes, vencendo por uma ampla margem. Provavelmente conseguirá até 250 votos no primeiro escrutinio. Os "New-dealistas" procuram reunir um total de 589 votos, o que seria o suficiente para a postulação do sr. Wallace.

Todavia, alguns mais devotos partidarios do sr. Roosevelt confessam-se surpreendidos ante a extensão dos sentimentos contra o sr. Wallace, por parte dos delegados do Partido Democratico.

PRECONIZA O PARTIDO TRABALHISTA

PAZ DE CARATER MUNDIAL

LONDRES, 17 (A. P.) — O orgão do Partido Trabalhista afirma que não basta, ás nações unidas, pensar numa "paz rigorosa" e que a sua visão "deve ser de carater mundial". O trabalhista "Daily Herald", que as Nações Unidas devem estar preparadas para dizer: "O sistema de segurança e de prosperidade é para todas as pessoas. A admissão do sistema é dependente de submissão ás autoridades do mundo democratico. Cada governo deve escolher entre a colaboração e a não colaboração. Devemos considerar a não colaboração como um sinal de inimizade e ajustarmos nossa atitude com as nações que permanecerem de fora.

TOJO

Diz ainda o "Daily Herald" que "a rigor deve-se acreditar que, se fôr tal a politica anunciada, seus termos são precisamente aqueles que Hitler, Mussolini e Tojo aspiram fazer sobreviver".

Exprimindo as apreensões de que as Nações Unidas poderiam deixar "lacunas em alguma parte", apesar mesmo "da mais rigorosa paz", dando como consequencia atos abominaveis como o bombardeio indiscriminado pelas bombas voadoras e a execução de aviadores norte-americanos pelos japoneses o "Daily Herald" comenta:

"Deve-se acreditar categoricamente que a aspiração de "herrenvolk" (povo de senhores) e de "lebensraun" (espaço vital), existe apenas no espirito dos alemães e dos japoneses? E' claro que não".

DE BASES NA INGLATERRA E NA ITALIA

A Aviação Aliada Atacou Instalações Vitais na França

LONDRES, 17 (De Walter Cronkite, correspondente da "United Press") — Bombardeiros aliados com bases na Inglaterra e na Italia atacaram, hoje, as instalações militares alemãs e os vitais entroncamentos ferroviarios e rodoviarios espalhados na França, desde a costa do canal da Mancha até o vale do Rodano inferior, nas proximidades do Mar Mediterraneo.

Os bombardeiros "Liberators", escoltados pelos caças "Mustangs" partiram de suas bases na Italia e concentraram seus ataques sobre tres pontes ferroviarias, em Tarascon, Avigon e Arles e as plataformas ferroviarias de Avigon. O fogo das baterias anti-aéreas do inimigo foi fraco e alguns caças nazistas ofereceram alguma resistencia durante o bombardeio contra os entroncamentos ferroviarios do Rodano inferior, entre as duas vias-ferreas principais de ambos os lados do rio, numa frente de 80 quilometros. Diversos caças inimigos foram abatidos.

Apesar da densa neblina reinante sobre o canal da Mancha, aproximadamente 750 "Fortalezas Voadoras" e "Liberators" bombardearam as bases das "bombas voadoras" alemãs em Billy da Montaigne, ao sul da cidade de Reims e destruiram as pontes e as plataformas ferroviarias em Alençon, Argentan, Domfrant que fazem parte da importante rêde ferroviaria francesa que abastece as linhas de batalha dos alemães.

Na cidade de Rennes, a 80 quilometros ao sul de Saint Lô, um dos maiores depositos de combustiveis que possue o marechal Rommel para abastecer suas forças motorizadas e mecanizadas, foi violentamente atacado tendo-se produzido diversos incendios e explosões.

Durante esses ataques perdeu-se apenas um bombardeiro aliado.

Simultaneamente os bombardeiros "Hadocs" pulverizaram outro deposito inimigo de combustivel em Bruz, a 11 quilometros a sudoeste de Rennes.

Durante a noite os bombardeiros britanicos atacaram os minguados depositos de abastecimentos de petroleo no territorio alemão, ataques esses coordenados, do norte e do sul.

Entrementes, os "Mosquitos" atacavam o Vale do Ruhr lançando bombas "arrasa quarteirões" de 2 toneladas sobre as fabricas germanicas de petroleo em Hamborn, nas proximidades de Duisburg, enquanto que os bombardeiros pesados com bases na Italia descarregaram centenas de bombas sobre as refinarias de petroleo da cidade de Smederevo, nas vizinhanças de Belgrado, capital da Iugoslavia.

Os aparelhos "Mosquitos" tambem semearam minas nas aguas inimigas, e segundo um comunicado expedido pelo Ministério do Ar, durante as operações noturnas contra o territorio inimigo, não houve perdas por parte dos aliados.

Os bombardeiros pesados "Lancasters" continuaram hoje seus tremendos ataques contra as bases dos "Robots" no norte da França e os bombardeiros medios denificaram a ponte feroviaria de aço em Nanates e incendiaram os depositos de combustiveis situados nos bosques ao sul de Rennes.

Por sua vez, os bombardeiros leves atacaram as pontes ferroviarias em Saint Hillaire du Harcourt e Laigle e os caças-bombardeiros atacaram as instalações ferroviarias na zona de Paris causando consideraveis danos nas plataformas e no material rodante.

A sudoeste da capital francesa os aparelhos aliados bombardearam o aerodromo local destruindo numerosos aviões bi-motores e automoveis e tambem metralharam um trem de carga, que aparentemente transportava munições, na estação de Bueil, a oeste de Paris.

WALLACE E O FOTOGRAFO ENTRARAM EM ENTENDIMENTO

WASHINGTON, 17 (A.P.) — O "Washington Star" informa que o vice-presidente Henry Wallace e o fotografo da Acme Robert Woodsum, tiveram uma altercação no saguão do hotel de Wallace, recentemente, quando o fotografo bateu uma chapa do vice-presidente sem a autorização deste.

Mais tarde, entretanto, houve entendimento entre os dois e o vice-presidente concordou em "posar" para uma fotografia.

A GUERRA NO PACIFICO

Continuam as Operações de Limpeza na Nova Guiné

Q. G. ALIADO NO SUDOESTE DO PACIFICO, 17 (Reuters) — O comunicado do Q. G. do general Mac Arthur informa:

"Nova Guiné britanica: — Aitap e Wewak — nossas forças terrestres comunicam a morte de 344 inimigos.

Enviamos tropas de apoio ás que se estabeleceram na linha de batalha, ao longo do rio Drinimor. Este movimento cortou as vanguardas inimigas que tentavam operar a oeste do rio. Prisioneiros japoneses foram identificados como pertencentes á 41ª. e á 20ª. Divisões Imperiais e de uma terceira de reserva, a 51ª. Unidades navais entraram em ação em nosso flanco costeiro e canhonearam as concentrações inimigas e outros objetivos.

Mac Arthur

Nossas forças aéreas operam em estreito contacto com as tropas terrestres.

NOVA IRLANDA: — Patrulhas aéreas e unidades navais ligeiras varreram a costa, bombardeando posições inimigas ao largo do canal de São Jorge, baia de Fanelwa e nas proximidades de Kavieng.

NOVA BRETANHA — Rabaul: — Bombardeiros medios e ligeiros arremessaram 45.000 quilos de bombas sobre posições de artilharia e zonas de abastecimento, em Tobera, Vunapope e Talili.

Patrulhas aéreas avariaram instalações em Vuankanay e destruiram caminhões carregados de combustivel.

Bougainville: — Patrulhas aéreas atacaram objetivos dispersos na costa e destruiram posições de artilharia na ilha de Maifu, a sudoeste de Kahili.

Unidades navais ligeiras canhonearam Tinputs, provocando incendios.

Timor: — Bombardeiros pesados arremessaram cerca de ... 27.000 quilos de bombas sobre o aerodromo de Lautem, provocando incendios.

Bombardeiros medios destruiram uma barcaça carregada de tropas nas proximidades de Dilli e afundaram um navio costeiro no Mar de Flores.

Ilhas Aroe: — Bombardeiros medios atacaram o aerodromo de Doka-Barat, ao amanhecer de hoje e afundaram uma grande barcaça nas proximidades de Tabarfane.

Boeros: — Patrulhas aéreas hostilizaram o setor costeiro.

NOVA GUINE' HOLANDESA — Sorong: — Bombardeiros pesados, operando sob pessimas condições atmosfericas, arremessaram cerca de 30 toneladas de bombas sobre o aerodromo de Jefmen.

Manokawarai: — Aviões de bombardeio atacaram a ilha de Mansinah. Noemforr: Dois aviões inimigos atacaram ontem nossas posições, sem causar danos.

Biak: — Bombardeiros medios hostilizaram os remanescentes inimigos na ilha de Sebpiore".